



**N O R T E V I D A**

Associação para a Promoção da Saúde

# **RELATÓRIO ATIVIDADES E CONTAS**

**20  
23**

## **Relatório de Atividades e Contas 2023**

<b>Introdução</b>	<b>1</b>
<b>Comunidade Inserção de Aldoar</b>	<b>2</b>
<b>Comunidade Terapêutica do Meilão</b>	<b>10</b>
<b>Equipa de Rua Ocidental</b>	<b>15</b>
<b>Equipa Rua Oriental</b>	<b>33</b>
<b>Escola Profissional Tecnologia Psicossocial do Porto</b>	<b>41</b>
<b>Gabinete Apoio da Casa de Vila Nova</b>	<b>52</b>
<b>Centro Alojamento Temporário</b>	<b>58</b>
<b>Rotas Com Vida</b>	<b>61</b>
<b>Contas 2023</b>	<b>73</b>

# Introdução

Da leitura e análise dos relatórios que são aqui apresentados, é possível concluir que no decorrer do ano de 2023 todos os projetos ou valências fizeram esforços significativos para melhorar continuamente os serviços que são prestados à população. Verifica-se também que foi possível manter as valências e/ou projetos que tínhamos em funcionamento no ano anterior, com exceção do Serviço de Atendimento e Acompanhamento Social (SAAS) que terminou inesperadamente em março de 2023. De facto, no âmbito da transferência de competências no domínio da ação social para as autarquias locais, a Camara Municipal do Porto decidiu, de forma unilateral e a todos os títulos incompreensível, retirar-nos este serviço que tínhamos em funcionamento há já vários anos através de um acordo com a Segurança Social.

No que diz respeito às contas, importa salientar a regularidade nos resultados na maioria dos projetos. Os que são financiados pelo extinto SICAD (Rotas Com Vida e Gabinete de Apoio da Casa da Vila Nova) continuam com saldos negativos, o que, como é sabido, se deve à forma de financiamento, ou seja, são financiadas apenas 80% das despesas. Mesmo assim, verifica-se alguma diminuição do resultado negativo, comparando com o ano anterior. As restantes valências apresentam resultados que evidenciam alguma melhoria (Centro de Alojamento Temporário; Equipas de Rua do Porto Oriental e do Porto Ocidental e Escola Profissional de Tecnologia Psicossocial do Porto), enquanto a Comunidade Terapêutica, apresenta em 2023 uma recuperação assinalável relativamente ao ano anterior.

Numa visão de conjunto, é possível afirmar que as contas da instituição registaram uma melhoria significativa relativamente ao ano anterior.

## Comunidade Inserção de Aldoar

A Comunidade de Inserção – Área de Dia de Aldoar é uma resposta social abrangente, voltada para a integração de grupos vulneráveis que enfrentam exclusão ou marginalização social devido a diversos fatores. A falta de competências básicas, essenciais para a construção de um projeto de vida estável, requer um acompanhamento próximo e sistemático. Este processo é apoiado por atividades integradas em cada projeto de inserção, em colaboração com diferentes setores públicos, a sociedade civil organizada e a comunidade em geral. Do ponto de vista da intervenção seguimos um modelo sociocomunitário que visa avaliar e intervir ao nível dos diferentes níveis da comunidade onde nos inserimos.

Nesta abordagem, a Comunidade de Inserção atua como uma etapa intermédia entre o acolhimento e a autonomia das pessoas. O objetivo é promover a sua integração, com base em diagnósticos que valorizam as suas potencialidades e aspirações pessoais. Assim, é possível construir um projeto de vida sólido e sustentável,<sup>1</sup> com foco na estimulação da participação ativa e o envolvimento no processo de autonomia e inserção social, sendo necessário assumir, muitas vezes, uma posição de *advocacy* perante situações de injustiça social com que alguns utentes se defrontam diariamente.

Os objetivos da Comunidade de Inserção são alcançados por meio de um conjunto diversificado de atividades adaptadas à situação específica de cada indivíduo, considerando as suas capacidades e potencialidades.

A intervenção comunitária prevê que as ações estratégicas com utentes em situação de fragilidade psicossocial se realizem através plataformas alternativas ao racional clínico, assente no modelo biomédico da doença e da patologia, e que procure a afirmação da diversidade de cada pessoa. Aposta-se, por isso, na capacidade construtiva dos sujeitos: em vez de suprimir ou atenuar os sintomas da doença procura-se uma criação e elaboração artística sobre os mesmos, estimulando o empowerment individual face aos binómio saúde-doença-saúde. É neste contexto que a intervenção pela arte tem toda a sua pertinência pois permite um trabalho ao nível do sofrimento psicossocial que não inviabilizando a queixa (modelo clínico) aposta determinantemente na capacidade construtiva dos indivíduos, colocando o utente numa posição ativa perante o seu próprio sofrimento.

Esta comunidade de inserção tem capacidade para 20 utentes. São condições de admissão a solicitação voluntária e por instância do interessado; estar em condições para reintegração sócio terapêutica; aceitar que, em caso de abandono, os serviços de encaminhamento serão informados e aceitar as regras gerais do programa. A admissão nesta Comunidade de Inserção pressupõe obrigatoriamente a definição de um projeto de intervenção adequado às necessidades individuais e à resposta instalada, presente no Contrato Terapêutico.

Durante o ano de 2023, houve mudanças significativas na estrutura da valência, desde a reorganização e estruturação da intervenção, do relato e registo das ocorrências, até à equipa técnica, o que teve impacto no funcionamento diário, contudo sem nunca comprometer o superior interesse dos utentes. O presente relatório abrange os dados até 31 de dezembro de 2023. Nas próximas páginas, serão detalhadas as atividades, conquistas

---

<sup>1</sup> [https://www.seg-social.pt/documents/10152/51600/Comunidade\\_insercao/bd11265a-7490-457b-84d5-e30253fba1ae](https://www.seg-social.pt/documents/10152/51600/Comunidade_insercao/bd11265a-7490-457b-84d5-e30253fba1ae)

e desafios enfrentados pela Comunidade de Inserção – Área de Dia de Aldoar ao longo desse período.

### CARACTERIZAÇÃO UTENTES

O grupo atendido pela Comunidade de Inserção – Área de Dia de Aldoar apresenta uma série de características que refletem as mudanças sociais e demográficas observadas na comunidade portuguesa. Entre os dados mais significativos, destacam-se:

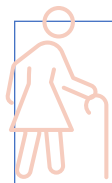

**Envelhecimento da População:** O grupo está cada vez mais envelhecido, com a faixa etária predominante situada entre os 50 e os 59 anos.

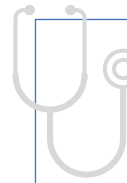

**Aumento de problemas de saúde:** Observa-se um aumento significativo nos problemas de saúde física e mental entre os utentes.



**Necessidades Específicas Relacionadas ao Uso de Substâncias:** Há um aumento nas necessidades específicas relacionadas ao uso prolongado de substâncias, exigindo uma abordagem mais especializada por parte dos serviços.



**Isolamento Social e Sem-teto:** Verifica-se um aumento no isolamento social e no número de utentes sem teto, refletindo uma maior vulnerabilidade e exclusão social.

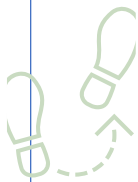

**Resistência à Aproximação dos Serviços:** Nota-se um aumento da resistência à aproximação dos serviços por parte dos utentes, o que pode dificultar o acesso aos cuidados e apoio necessários.



**Menos Disposição para Atividades Lúdicas e Dificuldade de Inserção:** Existe uma diminuição na disposição para participar em atividades lúdicas, bem como uma dificuldade de inserção em novos contextos de interação social, sugerindo uma necessidade de abordagens mais adaptadas e sensíveis às necessidades individuais.

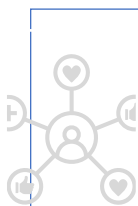

**Menos Respostas para Encaminhamento e Baixa Retaguarda Familiar:** O grupo apresenta uma menor capacidade de resposta aos encaminhamentos e uma retaguarda familiar baixa ou inexistente, originária de famílias com dinâmicas pouco normativas e desestruturadas.

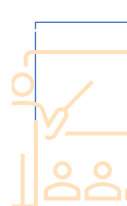

**Baixos Níveis de Escolaridade e Formação Profissional Precária:** Verifica-se uma prevalência de baixos níveis de escolaridade e, consequentemente, uma inserção precária no mercado de trabalho devido à falta de formação profissional.



**Aumento da Utilização da Valência e de Acolhimentos:** Observa-se um aumento no número de utilizadores diários/mensais na valência, bem como um aumento no número de acolhimentos, indicando uma maior procura pelos serviços oferecidos.

Estas características evidenciam a complexidade e diversidade das necessidades dos utentes da Comunidade de Inserção – Área de Dia de Aldoar, exigindo uma abordagem holística e integrada para responder de forma eficaz aos desafios enfrentados por este grupo vulnerável.

## EXECUÇÃO DOS OBJECTIVOS ESTRATÉGICOS PLANIFICADOS PARA O ANO DE 2023

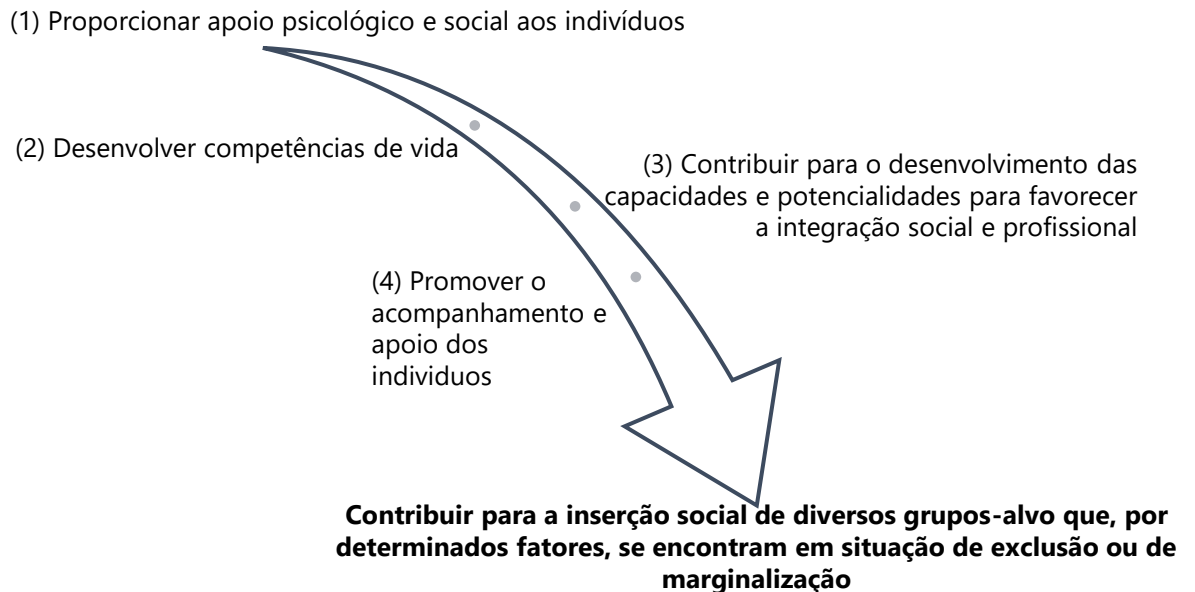

## 1º trimestre - Janeiro a Março 2023



### Atividades Realizadas

- Consulta psicológica individual: componente de avaliação psicológica e de intervenção. (1)
- Acompanhamento dos utentes, pelo serviço social, aos locais/serviços competentes: segurança social, saúde, justiça, habitação, sempre que necessário (1)
- Gestão de processos de RSI (1)
- Encaminhamento/Gestão para o projeto C.A.S.O.- Saúde Oral e Médicos do Mundo (1)
- Provimento de bens básicos - alimentos e vestuário (1)
- Dinâmicas de interconhecimento: visualização de filmes de modo a atingir alguns objetivos tais como trabalhar o mundo interno, a resiliência, o poder de superação e o viver com estigmas, a discriminação, valores morais, a importância do outro na nossa vida. (2)
- Intervenção pela arte, partindo de técnicas de pintura e desenho foram desenvolvidas dinâmicas de treino de competências e de partilha para a construção de uma identidade de grupo.(2)
- Reuniões com agentes institucionais para a promoção de intervenções concertadas. Rede Local Comunitária (4)



### Resultados Alcançados:

- Todos os utentes encaminhados para serviços externos receberam o suporte necessário para as suas necessidades específicas.
- Acesso a recursos alimentares vitais, assegurando a qualidade de vida e o bem-estar dos utentes
- Aumento da consciencialização sobre a importância da saúde oral e dos cuidados médicos na comunidade.
- Partilha de recursos, conhecimentos e melhores práticas entre as diferentes partes interessadas, fortalecendo assim a rede de apoio e colaboração dentro da comunidade.



### Desafios Enfrentados:

- Barreiras emocionais ou psicológicas que impediram alguns utentes de se sentirem confortáveis para partilhar experiências pessoais em grupo assim como participar em atividades que exigiam uma maior exposição emocional.
- Dificuldades na coordenação de agendas entre as diferentes instituições e entidades envolvidas, o que por vezes dificultou a organização de reuniões regulares.

## 2º trimestre - Abril a Junho 2023



### Atividades Realizadas

- Consulta psicológica individual: componente de avaliação psicológica e de intervenção.(1)
- Acompanhamento dos utentes, pelo serviço social, aos locais/serviços competentes: segurança social, saúde, justiça, habitação, sempre que necessário.(1)
- Gestão de processos de RSI (1)
- Encaminhamento/Gestão para o projeto C.A.S.O.- Saúde Oral e Médicos do Mundo. (1)
- Provisão de bens básicos - alimentos e vestuário (1)
- Rádio Comunitária – Apresentação do projeto ao grupo e sessões de quebra-gelo com os dinamizadores do podcast (2)
- Formação pequenos ofícios (3)
- Horta (3)
- Reabilitação do espaço interior/externo (3)



### Resultados Alcançados:

- Melhoria significativa na qualidade de vida e no bem-estar dos utentes.
- Aquisição de novas competências e habilidades profissionais, aumentando assim as suas oportunidades de emprego.
- O trabalho em equipa durante as sessões de quebra-gelo no âmbito da rádio comunitária, promoveu a criação de laços sociais mais fortes entre os participantes e dinamizadores, ajudando a fortalecer a confiança entre pares o espírito de comunidade.

- A reabilitação do espaço interior/exterior proporcionou um ambiente mais acolhedor e funcional para os utentes, promovendo o bem-estar físico e psicológico e estimulando a interação social e a participação em atividades comunitárias.

**Desafios Enfrentados:**

- Recursos limitados.
- Resistência à mudança.
- Desafios logísticos.

**3º trimestre - Julho a Setembro 2023****Atividades Realizadas**

- Consulta psicológica individual: componente de avaliação psicológica e de intervenção (1)
- Trabalho de monitorização psicossocial e encaminhamento para estruturas da comunidade e/ou de saúde. Trabalho conjunto Comunidade de Inserção – Área de Dia de Aldoar / Casa da Vila Nova (1)
- Gestão de processos de RSI Área de Dia de Aldoar / Casa da Vila Nova (1)
- Provimento de bens básicos - alimentos e vestuário (1)
- Rádio Comunitária – gravação do 1º episódio do podcast “Pra lá das linhas” (2)
- Formação pequenos ofícios (3)
- Horta (3)
- Reabilitação do espaço interior/exterior (3)

**Resultados Alcançados:**

- Melhoria da saúde mental dos utentes.
- O acompanhamento contínuo e apoio em diversas áreas da vida, facilitou o acesso a serviços comunitários e de saúde adequados, promovendo assim uma maior estabilidade e integração social.
- O lançamento do primeiro episódio do podcast aumentou a visibilidade e a perspetiva positiva da valência e dos atores intervenientes.
- A participação na atividade da horta proporcionou a sustentabilidade ambiental e a coesão comunitária através da participação em atividades conjuntas.
- Partilha de recursos, conhecimentos e melhores práticas entre Área de Dia de Aldoar / Casa da Vila Nova.

**Desafios Enfrentados:**

- As alterações na equipa técnica e nos modelos de reporte representaram um desafio significativo, requerendo esforços adicionais para garantir a continuidade das operações e a eficácia da comunicação interna.
- A transição dos utentes para a nova realidade da valência representou um desafio emocional e prático, exigindo esforços adicionais para garantir uma transição suave e minimizar qualquer impacto negativo na participação e envolvimento nas atividades.



## 4º trimestre – Outubro a Dezembro 2023



### Atividades Realizadas

- Consulta psicológica individual: componente de avaliação psicológica e de intervenção (1)
- Trabalho de monitorização psicossocial e encaminhamento para estruturas da comunidade e/ou de saúde. Trabalho conjunto Comunidade de Inserção – Área de Dia de Aldoar / Casa da Vila Nova (1)
- Gestão de processos de RSI Área de Dia de Aldoar / Casa da Vila Nova (1)
- Provimento de bens básicos - alimentos e vestuário (1)
- Intervenção pela arte – Arca de Natal promovida pelo Departamento Municipal de Coesão Social da Câmara Municipal do Porto (2)
- Rádio Comunitária – gravação do 1º episódio do podcast “Pra lá das linhas”(2)
- Procura ativa de formações, para posterior acompanhamento por parte da equipa técnica (4)



### Resultados Alcançados:

- Sucesso na monitorização das necessidades psicossociais dos utentes, com encaminhamentos eficazes para serviços comunitários e de saúde, melhorando assim o acesso a apoio adequado.
- Acesso a recursos alimentares essenciais, contribuindo para a segurança alimentar e bem-estar dos utentes.
- A participação na Arca de Natal proporcionou momentos de convívio e inclusão social para os utentes, promovendo a sua integração na comunidade.
- Observou-se um aumento significativo na coesão grupal e na sensação de pertença ao grupo entre os utentes. Isso foi evidenciado pelo maior envolvimento em atividades em grupo, participação em discussões e apoio mútuo.



### Desafios Enfrentados:

- Garantir o acompanhamento adequado das intervenções e avaliar o impacto das atividades foi um desafio, requerendo sistemas robustos de acompanhamento e avaliação para garantir a eficácia e qualidade dos serviços prestados.

## ATIVIDADE MAIS IMPACTANTE DO ANO

### Rádio Comunitária - Podcast “Pra lá das linhas”

Desde sempre, a nossa Comunidade tem-se destacado pelo forte sentido de união e pela constante procura de formas de nos envolvermos em atividades comunitárias. Foi dessa vontade de integração que surgiu a oportunidade de participarmos com o nosso grupo terapêutico na rádio comunitária. A Rádio Comunitária de Aldoar teve origem numa candidatura aprovada ao fundo colaborativo da União de Freguesias de Aldoar, Foz do Douro e Nevogilde, com financiamento para 12 meses, encerrando em julho de 2023. Atualmente, faz parte das atividades do polo comunitário do Centro Comunitário da Associação de Ludotecas do Porto. O seu principal objetivo é dar voz à comunidade de

Aldoar, tanto aos cidadãos e residentes locais como aos públicos institucionais presentes na área.

A colaboração com a Área de Dia de Aldoar insere-se no âmbito do trabalho interinstitucional da Rádio, com o propósito de disseminar testemunhos sobre o percurso de droga e toxicodependência, numa perspetiva positiva de resiliência e superação, sem descurar as dificuldades e os obstáculos enfrentados.

Consideramos o Podcast como a atividade mais impactante do ano, dada a sua capacidade de fortalecer o grupo, desafiar ideias preconcebidas e oferecer testemunhos inspiradores e motivadores para a população em geral. Esta iniciativa evidenciou a importância da partilha de histórias e experiências como meio de promover empatia, compreensão e apoio mútuo entre utentes.

Este formato de comunicação emergiu como um recurso para conectar pessoas e amplificar vozes. Ao longo do ano, o Podcast transformou-se num canal vital para estreitar os laços dentro do nosso grupo. Através de debates instigantes e partilha de experiências autênticas, esta atividade proporcionou um espaço onde as diferentes vozes se uniram para formar um coro coletivo de ideias e perspetivas.

Todos os episódios foram gravados e divulgados em formato de podcast, estando disponíveis para consulta livre através dos seguintes links:

1º episódio (1ª Parte) - <https://soundcloud.com/user-681810241/1-parte-area-de-dia-para-la-das-linhas>

1º episódio (2ª parte) - <https://soundcloud.com/user-681810241/para-la-das-linhas-2-parte-area-de-dia>

2º episódio (1ª parte) - <https://soundcloud.com/user-681810241/para-la-das-linhas-area-de-dia-de-aldoar>

Até à redação do presente relatório, ainda não foi publicada a 2ª parte do 2º episódio.

Durante o ano de 2024 será dada continuidade a este projeto na esperança de se continuar a ir e conhecer “pra lá das linhas”.

### **CONSIDERAÇÕES FINAIS:**

O relatório destaca o ano de 2023 como um período marcado por desafios significativos para a nossa unidade. As mudanças na equipa técnica causaram instabilidade no grupo, exigindo um esforço dedicado na gestão dessas transições enquanto mantínhamos sempre o foco no bem-estar e no desenvolvimento dos nossos utentes. Ao longo dos meses, concentramo-nos em garantir que as atividades realizadas fossem concebidas com um objetivo claro: promover o desenvolvimento pessoal, social e emocional dos nossos utentes. Estas ações foram fundamentais para contribuir para a melhoria da sua qualidade de vida e autonomia, mesmo diante dos desafios enfrentados.

Destaca-se ainda que a integração de um novo elemento na equipa e no grupo foi realizada de forma cuidadosa e proativa. Desde o seu primeiro dia, focámo-nos em facilitar a sua integração, fornecendo o apoio necessário para que se sentisse confortável e acolhido. O novo elemento foi rapidamente integrado nas dinâmicas diárias, contribuindo com novas ideias e perspetivas que enriqueceram o nosso processo de trabalho.

Acreditamos que a sua integração será uma mais-valia para o crescimento e sucesso contínuo do nosso grupo.

Estamos confiantes de que, juntos, continuaremos a construir um ambiente que fomente o crescimento e o bem-estar dos nossos utentes, assegurando um futuro cada vez mais promissor para todos os envolvidos. À medida que avançamos para o próximo ano, a equipa permanece dedicada no seu trabalho e comprometida em atender as necessidades da valência.

# Comunidade Terapêutica do Meilão

## **INTRODUÇÃO**

O Relatório de Atividades aqui apresentado contempla os dados relativos até 31 de dezembro de 2023.

## **ATIVIDADES DESENVOLVIDAS**

Foram realizadas de acordo com o planejado e previsto em plano de atividades.

## **EXECUÇÃO DOS OBJECTIVOS ESTRATÉGICOS e PLANIFICADOS PARA O ANO DE 2023**

### **Objetivos específicos**

- A. Manter os 3 programas terapêuticos em máxima ocupação
- B. Garantir apoio de utentes com alta clínica programada
- C. Manutenção de parcerias no âmbito da reinserção social
- D. Realização de estágios.

Considerando os 3 programas existentes, o programa para alcoólicos ocupou "maior número de camas" do que o programa dirigido a toxicodependência. Em relação ao programa de Longa Duração (lembre-se 3 anos mais 1), mantiveram-se as 2 vagas preenchidas.

Acrescentamos, ainda, a ligeira subida da médica de ocupação de camas relativamente ao ano anterior.

Considera-se que o segundo objetivo foi alcançado com sucesso. Isto deve-se ao trabalho de follow-up que foi sendo realizado através de contatos presenciais, telefónicas e redes sociais.

Em relação ao terceiro objetivo, foram mantidas as relações institucionais previamente estabelecidas. Realçamos, com enorme valor para os nossos utentes, a parceria com o "Mundo a Sorrir" para tratamentos dentários. Referimos, ainda, a manutenção de parceria com o Centro Qualifica Arvore.

Iniciamos dois estágios de animação sociocultural da escola profissional da Norte Vida

### CARACTERIZAÇÃO SOCIO-DEMOGRAFICA E DADOS QUANTITATIVOS RELATIVOS AOS RESIDENTES INTERNADOS NA CTM EM 2023

Para se proceder à caracterização dos residentes que estiveram em tratamento na Comunidade Terapêutica do Meilão em 2023, é necessário referir alguns indicadores que consideramos relevantes:

Número total de internamentos, número de residentes que saíram com alta programada, número de residentes que saíram sem alta programada e a média mensal de residentes; Escalões etários; Habilitações literárias; Origem do encaminhamento para o internamento; Processos de certificação escolar; Tempo de consumos; Dados clínicos - doenças infecciosas.

#### Internamentos e altas

De 1 de Janeiro a 31 de dezembro de 2023, o número total de internamentos foi de 44 utentes. 15 Utentes transitaram do ano anterior e outros 28 foram admitidos durante o ano de 2023. Do total de internamentos, existiram 14 altas programadas e 15 altas não programadas. Dos 44 internados na CTM, 30 utentes integraram o programa de Alcoolismo, 14 o de Toxicodpendência e 2 o de Longa Duração.

O Gráfico 1 apresenta os dados relativos à ocupação da CTM, tendo por base as listas nominativas enviadas mensalmente para o SICAD. A média mensal de ocupação foi de 17 utentes, com valor mínimo de 15 e o máximo de 19.



Gráfico 2 – Escalões Etários



Como é possível verificar no gráfico 2, na sua maioria os utentes da CTM têm entre 50 e 55 anos.

Gráfico 3 - Habilitações Literárias

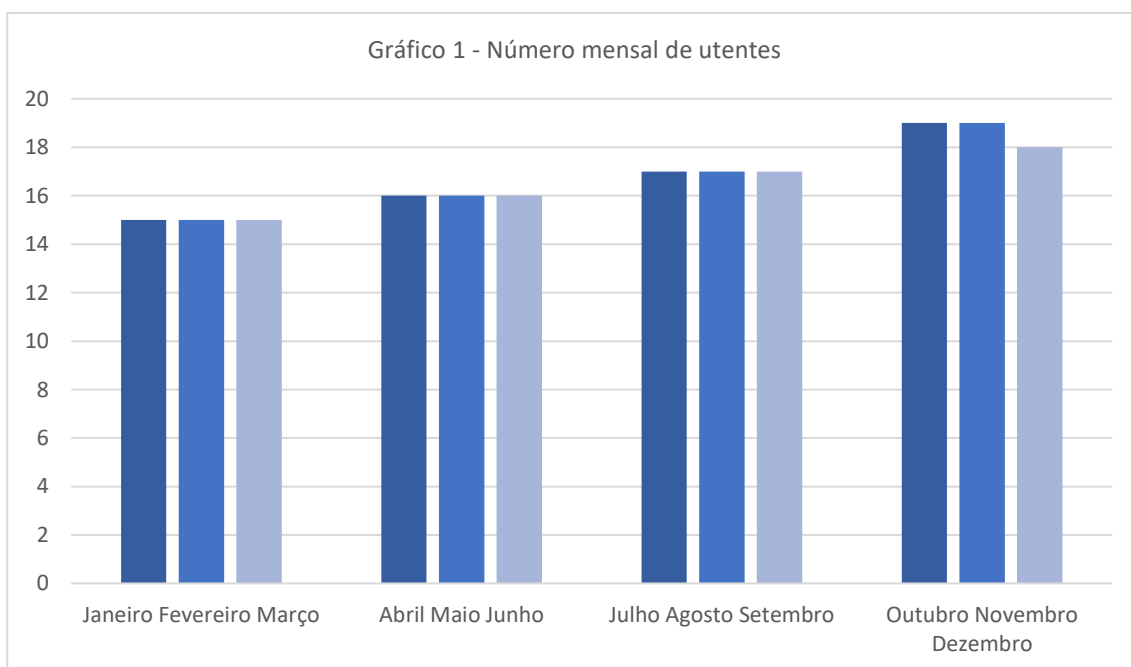
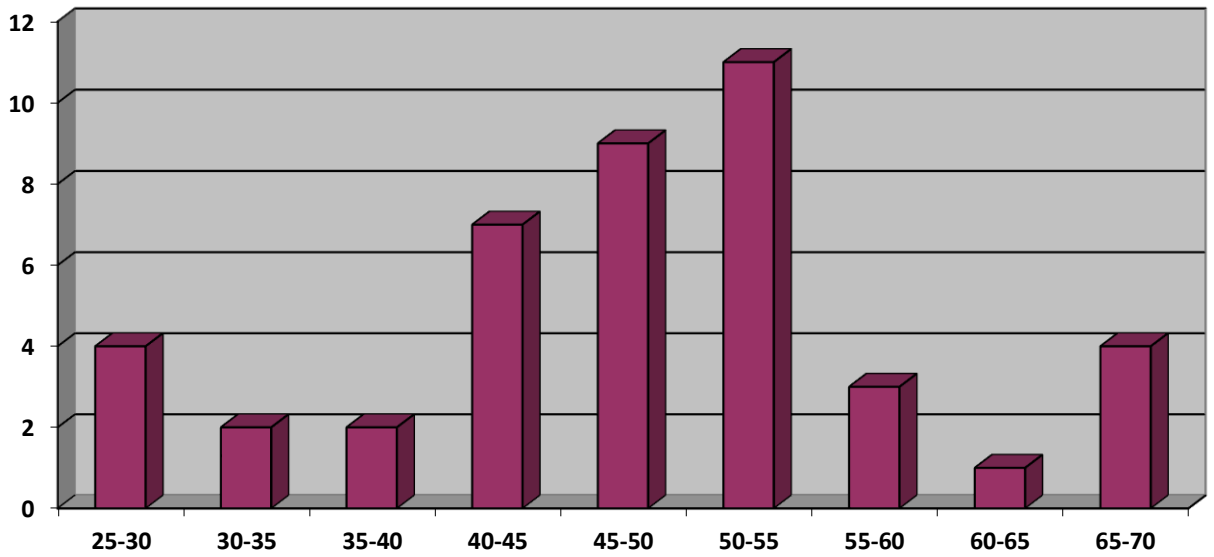
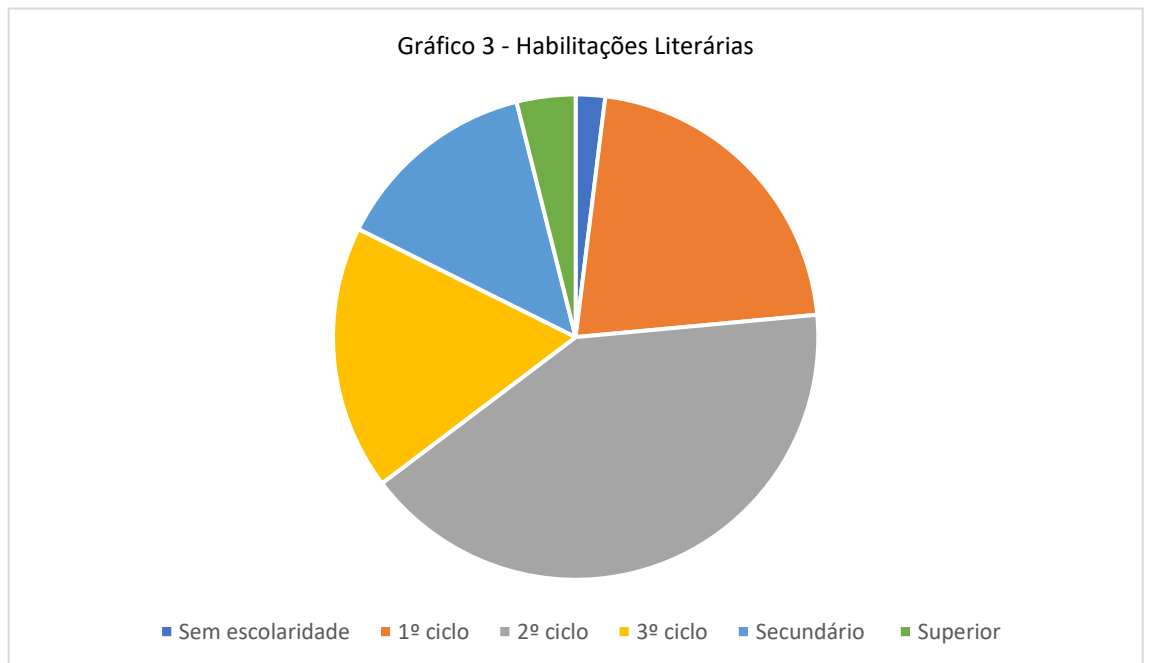

Como se pode observar no Gráfico 3, a maior fatia do nosso público-alvo tem o segundo ciclo de ensino básico concluído, sendo que na sua maioria concluiu o ensino obrigatório, através de educação de adultos e/ou formação profissional com equivalência escolar.

Gráfico 4 - Fontes de encaminhamento para CTM

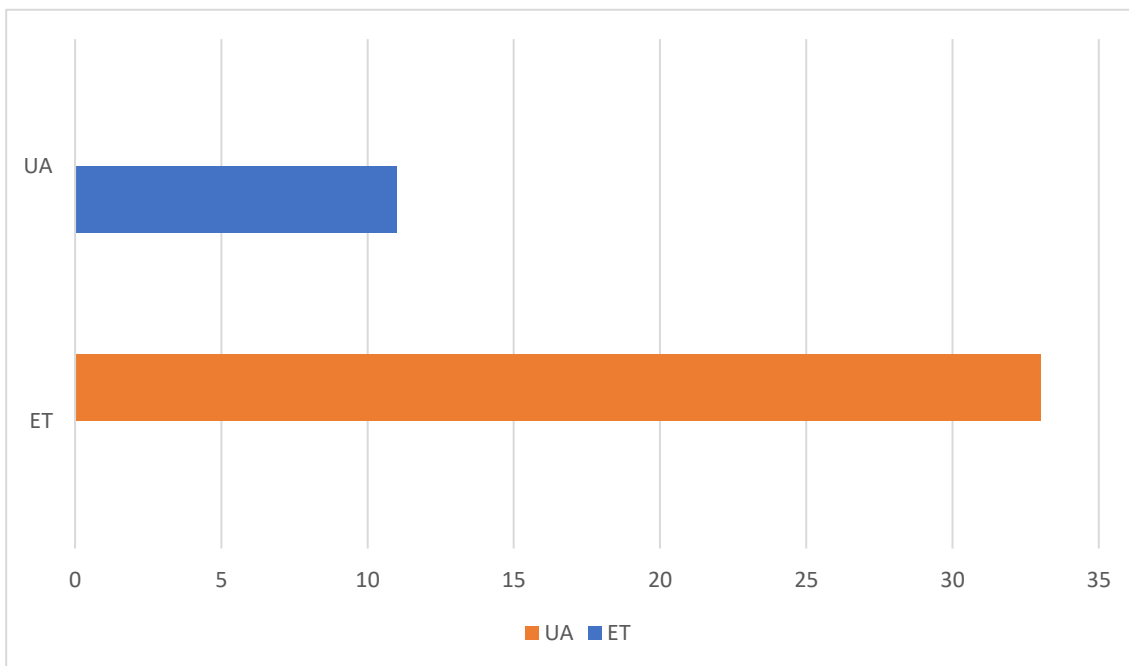

A principal fonte de encaminhamento para a CTM, à semelhança do ano anterior continua a ser as várias equipas de tratamento (ET), principalmente a da zona Ocidental. Contudo a Unidade de Alcoolologia (UA) tem vindo a apresentar um elevadíssimo número de encaminhamentos.

Gráfico 5 – Tempos de consumo

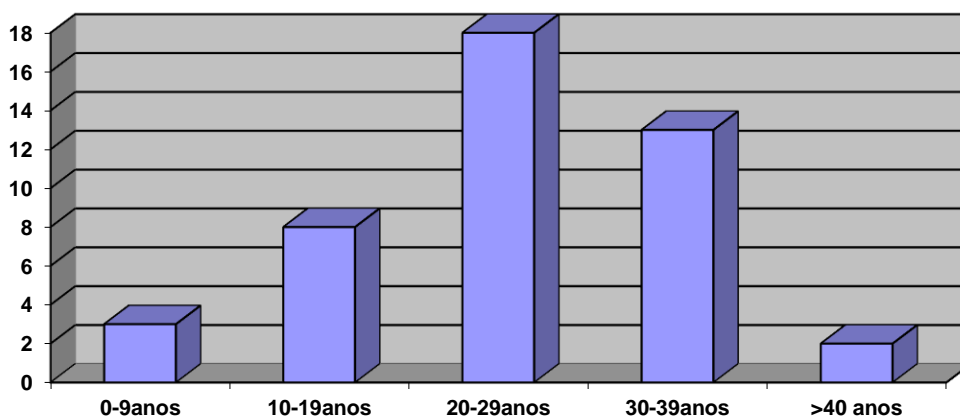

Mantem-se a tendência para o internamento de utentes de carreiras de consumo de longa duração.

**Danos clínicos – Doenças infecciosas**

No que concerne aos dados clínicos, verificou-se que a totalidade dos residentes realiza, antes da admissão, os marcadores da Hepatite, o teste do VIH/Sida e a Prova de Mantox.

**Quadro 1 – Dados clínicos**

Dados Clínicos			Número de Utentes
HIV (testados) Total=44	HIV + Total= 2	Em seguimento Regular	0
Hepatite B (testados) Total=42	HCV + Total= 12	Em seguimento regular	0
		Em tratamento	
Hepatite C (testados) Total=42	HCV + Total= 2	Em seguimento regular	0
		Em tratamento	
Tuberculose Total=44	Com resultado Positivo Total= 0	Em tratamento com tuberculostáticos	0
		quimioprofilaxia	0
Sífilis (testados) Total=44	VDRL Positivo	0	
	Fizeram tratamento	0	

**Outros dados**

Ao longo de 2023 foram realizadas 53 entrevistas de avaliação, que resultaram em 44 internamentos efetivos.

**CONSIDERAÇÕES FINAIS**

Sentiu-se o aumento da procura de tratamento em comunidade terapêutica, não só pela problemática aditiva como também a associação desta a situações de vulnerabilidade psiquiátrica e social.



# Equipa de Rua Ocidental

## **Introdução**

Ao longo do presente documento será apresentado o relatório de atividades da Equipa de Intervenção Direta Porto Ocidental (denominada por EID no restante documento), desenvolvidas entre 1 de janeiro e 31 de dezembro do ano de 2023.

A população alvo da intervenção da EID abrange população em situação de pobreza extrema e/ou exclusão social, com ou sem consumos de Substâncias Psicoativas (SPA).

Os pressupostos que norteiam a intervenção são o humanismo e o pragmatismo, numa perspetiva de proximidade ao indivíduo e à comunidade. Tem como eixo orientador a Redução de Riscos e Minimização de Danos (RRMD), expectando que cada indivíduo é livre de fazer as suas escolhas e que tem as próprias trajetórias individuais e contextuais, que desempenham de forma singular fatores fulcrais na mudança de crenças e comportamentos.

Objetiva-se então, mitigar danos no indivíduo e na comunidade associados a práticas de risco, realizar psicoeducação na comunidade envolvente, potenciar a aproximação da população alvo às estruturas convencionais da rede e das famílias, se possível e pretendido.

Todo o delineamento da intervenção é sustentado na evidência científica, dando-se ênfase ao trabalho multidisciplinar, motivacional e intervenção psicológica prevista no modelo psicossocial.

A intervenção é realizada privilegiando o consentimento informado, o sigilo e confidencialidade.

A Equipa apresenta horários compreendidos entre as 9h30 e as 21h00 de segunda a sexta-feira na zona Ocidental da cidade do Porto, mediante avaliação das necessidades.

No gráfico que se segue está espelhado a afluência de utilizadores do serviço por mês, durante o ano de 2023.

Gráfico 1. Afluência de utilizadores por mês no ano de 2023

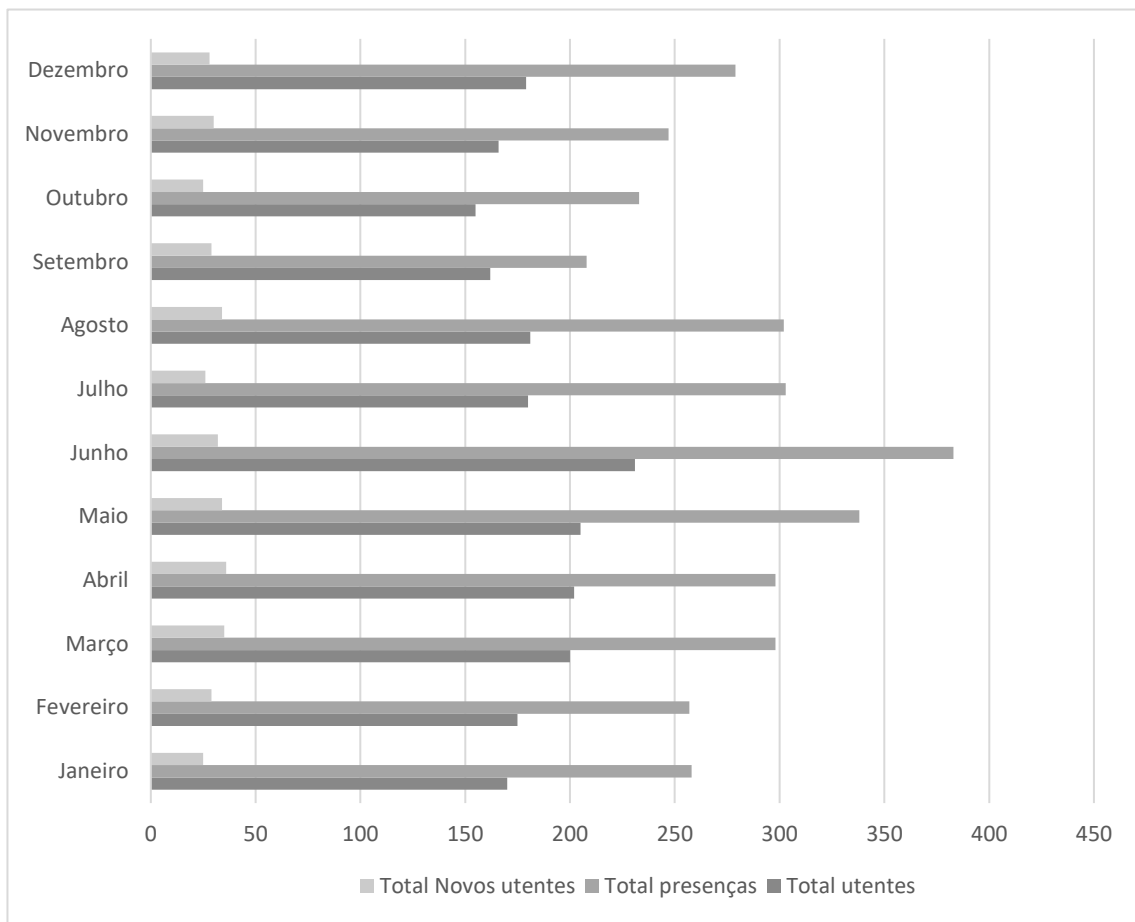

O ano de 2023 foi marcado por várias intervenções policiais na área de Lordelo do Ouro, o que culminou numa migração da população dentro e fora do território Ocidental. Em Janeiro de 2023 existiu uma desmobilização da população que pernoitava em tendas numa zona pública em Lordelo do Ouro. Já a partir de Abril, o Bairro Dr. Nuno Pinheiro Torres contou com policiamento permanente, que se estendeu até ao final do ano, apesar de no último trimestre se denotar uma diminuição da permanência.

Estes fenómenos levaram a uma maior necessidade de alterações de rotas e paragens. Verificou-se que as paragens fixas previamente existentes, tiveram de ser constantemente alteradas, uma vez que a concentração da população alvo em áreas específicas deixou de ser proeminente.

Não obstante, atendendo à possibilidade de deslocação da Equipa, conseguiu-se abranger parte da população que se mobilizou. Se até ao presente ano, uma forte parte da presença da EID incidia na zona de Lordelo do Ouro (Bairro Dr. Nuno Pinheiro Torres, Bairro da Pasteleira Nova, Bairro do Aleixo), essa presença transpôs-se a partir de Abril para a zona de Francos e Ramalde. Contudo, a EID manteve paragens assíduas nos Bairros Dr. Nuno Pinheiro Torres, da Pasteleira e Aleixo, e também passagem assídua em zonas com menos expressão de população: Avenida Brasil, Avenida de França, Campo Alegre, Cristo Rei, Jardim de Serralves, Júlio Dinis, Marechal Gomes da Costa, Passeio Alegre, Rotunda da Boavista, Rua Diogo Botelho, Viso, Viadutos e Casas Abandonadas identificadas.

No Gráfico 1 estão representados o total de utentes, de presenças e de novos utentes. No ano de 2023 usufruíram, de pelo menos uma resposta, da Equipa de Intervenção Direta Porto Ocidental 1015 utentes (822 H, 193 M), contabilizando um total de 3404 presenças e 363 novos utentes.

A predominância, a nível de faixa etária, está compreendida entre os 35 e os 49 anos de idade.

Apesar das alterações a nível de território, os números mantiveram-se maioritariamente estáveis ao longo do ano, sem grandes alterações face ao ano transato (2023 N=1015; 2022 N= 1093).

### **Objetivos da intervenção**

#### **1. Avaliar necessidades dos utentes**

##### **1.1 Informar, encaminhar e acompanhar os indivíduos às estruturas de rede de suporte formal de forma a potenciar a sua adesão à integração.**

#### **Ação estratégica**

- Disponibilizar Apoio Psicossocial;
- Trabalhar questões motivacionais de adesão a acompanhamento por parte da Equipa;
- Promover o contacto com as estruturas de rede, no sentido de ser possível responder aos utentes de forma eficaz;
- Encaminhar utentes para as estruturas de rede e providenciar toda a informação necessária;
- Realizar acompanhamentos, sempre que necessário, dos utentes às estruturas de rede, no sentido de potenciar maior proximidade à rede de cuidados formal;
- Elaborar processo do utente e manter acompanhamento de proximidade através de atendimentos presenciais e por telefone.

#### **Ações realizadas**

- ✓ Disponibilização de Apoio Psicossocial



Gráfico 2: Atendimento Psicosociais ano 2023

O Apoio Psicosocial, realizado pela EID, decorre em vários contextos e é uma ferramenta chave, quer para o acompanhamento ao longo do tempo dos utilizadores do serviço, quer para um encaminhamento pontual adequado às necessidades dos mesmos. Inicia-se em contexto de terreno, no seguimento da abordagem à população alvo nas rondas e na permanência em atendimentos programados no Bairro Dr. Nuno Pinheiro Torres semanalmente, às segundas-feiras no período da manhã. O objetivo é motivar para um acompanhamento de maior proximidade.

No ano de 2023 foram realizados 885 atendimentos psicossociais, correspondendo a mais 135 atendimentos do que no ano transato. Dos atendimentos realizados, 660 foram realizados em contexto de terreno, sendo que desses 428 foram efetuados em rondas e 232 planeados e agendados com os próprios utilizadores do serviço, 131 foram realizados através de contacto telefónico, 62 em gabinete e 32 foram realizados em visitas ao domicílio (anexo 1 – atendimentos psicossociais por utente). Pode-se observar que nos meses de Abril a Julho existiu um acréscimo do número de atendimentos. Este fenómeno pode-se explicar pelas alterações que existiram na zona Ocidental da Cidade do Porto. Grande parte dos utentes acompanhados são consumidores de SPA e permaneciam nos Bairros Dr. Nuno Pinheiro Torres e Pasteleira. Com o policiamento diário, mobilizaram-se para outros locais, aumentando a necessidade de suporte técnico, uma vez que todo o quotidiano sofreu alterações, especialmente as rotinas de angariação de verbas para consumo e subsistência e locais para pernoitar.

- ✓ Trabalho de questões motivacionais para adesão a acompanhamento por parte da Equipa

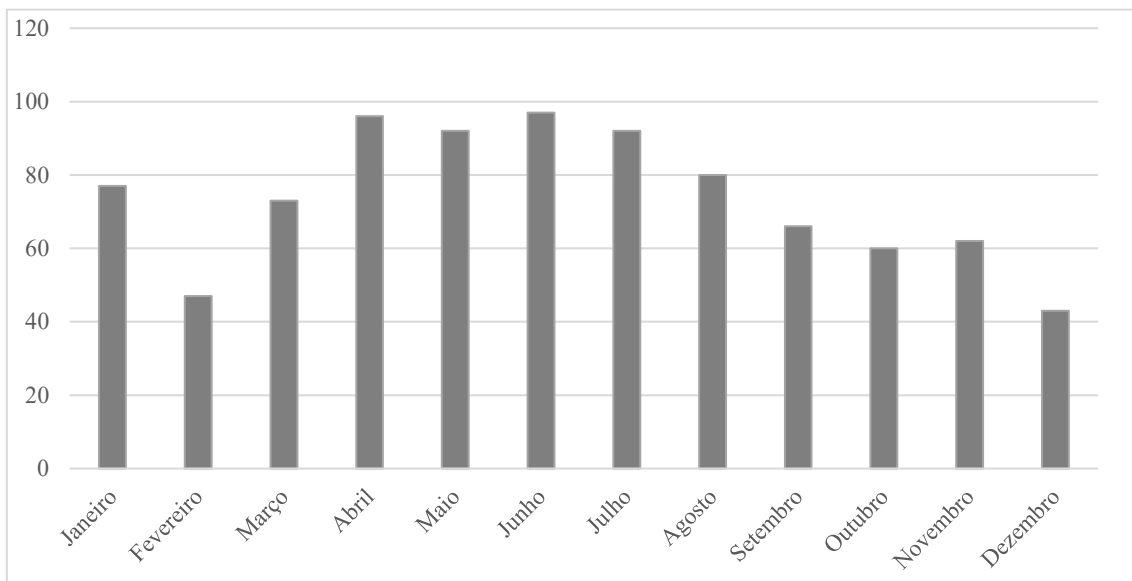
Dos 242 utentes (anexo 1) que usufruíram de atendimentos no decorrer do ano de 2023, 116 (47,9%) aderiram a mais que 1 atendimento, e 47 (19,42%) a 5 ou mais atendimentos. A adesão a acompanhamento mais regular, leva à necessidade de articulação com as estruturas de rede para efetuar encaminhamentos e acompanhamentos.

- ✓ Articulação com as Estruturas de Rede



Gráfico 3: Articulação com as Estruturas de Rede ano 2023

As articulações com as estruturas da rede apresentam-se como fundamentais na qualidade das respostas facultadas aos utilizadores dos serviços, quer sejam ao nível informativo, quer ao nível de acompanhamento mais estruturado. São também os alicerces na intervenção a nível de encaminhamentos e acompanhamentos às estruturas de rede, para concretização de objetivos delineados com os usuários dos serviços. No gráfico estão representadas as articulações, que excluem reuniões, articulações com família, pedidos de vestuário, respostas a sinalizações, sendo estas apresentadas posteriormente neste documento.

As maiores fatias continuam a ser representadas pelas articulações com os Centros de Respostas Integradas e com as Equipas de Proximidade, uma vez que são respostas de primeira linha para usuários afastados das redes formais de suporte. As articulações não representam o sucesso das marcações, mas sim o trabalho realizado em backoffice.

No ano de 2023 foram realizadas 594 articulações com as estruturas de rede, sendo infra apresentadas por ordem decrescente de expressão:

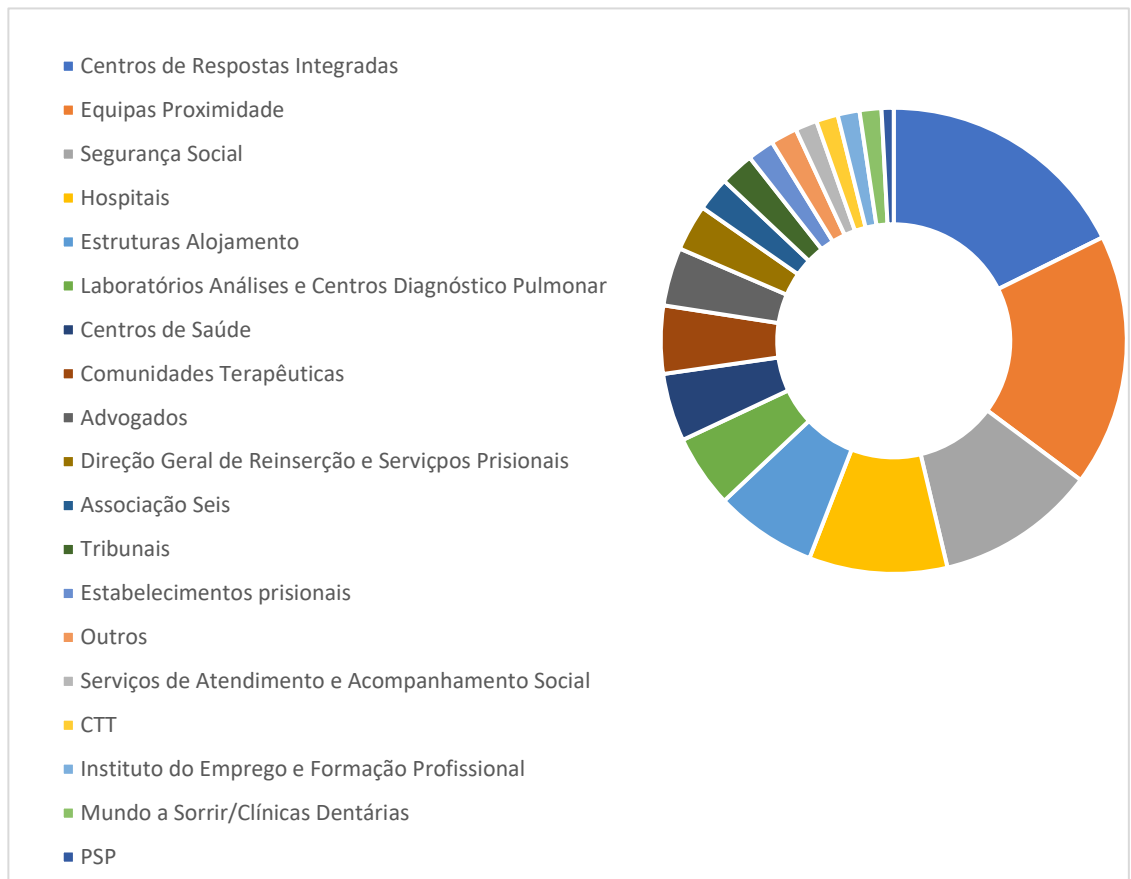
- 1. Centros de Respostas Integradas:** 105 articulações, 92 das quais com o CRI Porto Ocidental. Sendo os outros CRI: Oriental, Central, Lisboa Oriental, Viana do Castelo.  
**Ações:** Discussão de casos (N=69); Marcação de consultas (N=36).
- 2. Equipas de Proximidade:** 104 articulações, 75 das quais com a Equipa Rotas com Vida. Sendo as outras Equipas: Médicos do Mundo, SAOM, Arrimo.  
**Ações:** Discussão de casos (N=98); pedidos de medicação aos Médicos do Mundo (N=6);
- 3. Segurança Social:** 66 articulações.

- Ações:** Pedidos de informação e discussão de casos (N=39); Pedidos de apoios económicos (N=18); Entrega de requerimentos (N=9).
4. **Hospitais:** 57 articulações. Sendo 27 das quais com o Serviço Social de Infeciologia do HSA; 15 com o Serviço Social do Hospital da Luz (Póvoa do Varzim). Sendo os outros contactos com outros serviços do Hospital Santo António e com Hospital Magalhães Lemos.
- Ações:** Discussão casos utentes (N=50); Marcação de consultas (N=5); Levantamento de medicação (N=2).
5. **Estruturas de alojamento:** 42 articulações, divididas entre: Albergues Noturnos do Porto, Casa da Vila Nova, Centro de Alojamento Temporário do Hospital Joaquim Urbano; Casa da Rua.
- Ações:** Referenciação para resposta de alojamento (N=15); Discussão de Casos (N=27)
6. **Laboratórios de Análises e Centros de Diagnóstico Pulmonar:** 30 articulações.
- Ações:** Levantamento resultados (N=10); Marcações de consultas (N=9); Discussão casos (N=6); Entrega colheitas (N=5).
7. **Centros de Saúde:** 28 articulações.
- Ações:** Marcações consulta (N=16); Discussão de Casos (N=9); Inscrição utentes (N=2); Entrega documentos (N=1).
8. **Comunidades Terapêuticas:** 28 articulações.
- Ações:** Follow-up utentes integrados (N=15); Providenciar integrações (N=10); Averiguar vagas (N=3).
9. **Advogados:** 24 articulações.
- Ações:** Auxílio na resolução de questões judiciais/medicação: (N=24);
10. **DGRS:** 19 articulações.
- Ações:** Discussão de casos (N=19).
11. **Associação Seis (6):** 14 articulações.
- Ações:** Pedidos de integração nos apartamentos partilhados (N=5); articulação sobre utentes integrados (N=9).
12. **Tribunais:** 14 articulações.
- Ações:** Pedidos de informação (N=10); Respostas formais (N=4).
13. **EP:** 11 articulações.
- Ações:** Articulação sobre utentes detidos (9); Localização utentes desaparecidos (N=2).
14. **Outros: 11 articulações.**
- Ações:** Identificação de utentes no Instituto de Medicina Legal (N=2); Pedidos de Informação ao Centro Nacional de Apoio à Integração de Migrantes (N=3); Pedido de apoio em bens de primeira necessidade à Associação Trata-me por Tu (N=4); Pedido de apoio para resposta a animais de utentes à Animalife e Animais de Rua (N=2).
15. **SAAS: 9 articulações.**
- Ações:** Pedidos e partilha de informações sobre utentes (N=9).
16. **CTT: 9 articulações.**
- Ações:** Envio de correspondência importante para evitar aproximação dos utentes a locais de consumo (N=9).
17. **IEFP: 9 articulações.**
- Ações:** Justificação de faltas (N=5); Pedidos de informação (N=4).

**18. Mundo a Sorrir/Clínicas dentarias: 8 articulações**

**Ações:** Referenciação para tratamento dentário (N=8).

**19. PSP: 5 articulações.**

**Ações:** Colaboração na assinatura de notificações (N=5).

✓ Encaminhamentos e Acompanhamentos para Estruturas de Rede



Gráfico 4: Encaminhamentos e acompanhamentos ano 2023

Dos 242 utentes atendidos durante o ano de 2023, 80 beneficiaram de pelo menos 1 acompanhamento ou encaminhamento. Foram efetivados 211 encaminhamentos para estruturas da rede de suporte, sendo que dos quais, 106 foram realizados com acompanhamento, tendo em conta que se tratavam de utentes que não se encontravam, ainda, em fase de autonomia. Para além dos 106, foram ainda realizados 17 acompanhamentos em colaboração com outras Equipas, por não disporem de meios para os realizar. De salientar que apenas são referidos os encaminhamentos em que os utentes realmente foram atendidos.

Os 885 atendimentos, 594 articulações e 211 encaminhamentos tiveram como impacto: alojamento de 11 utentes, 21 tiveram acesso à documentação, 5 integraram Comunidade Terapêutica. Serão explanados posteriormente o acesso aos cuidados de saúde (1.3), a reaproximação familiar (1.5) e as necessidades básicas no (2).

Para além das situações apresentadas, que resultaram dos encaminhamentos realizados diretamente pela EID, existiu o feedback de quatro situações que não são menos relevantes e resultaram das articulações realizadas:

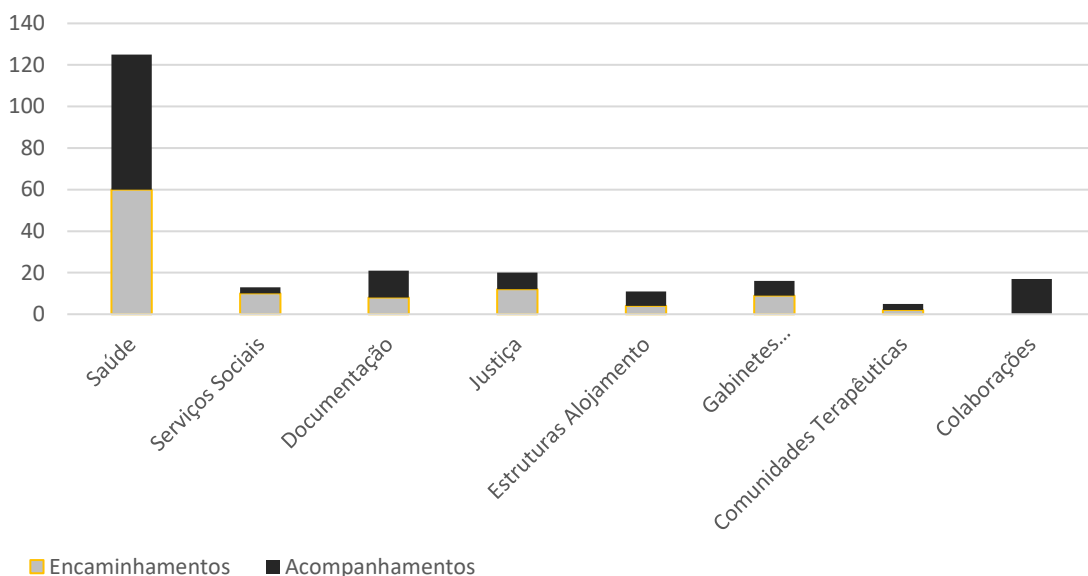
- Um cidadão chegou até à Equipa num turno de rua e pediu ajuda, estava a pernoitar na rua, havia recaído nos consumos de cocaína e heroína e estava em risco de perder o emprego. Através de orientação e articulação com as estruturas de saúde, conseguiu reorganizar-se, encontrar alojamento e retomar trabalho.
- Uma cidadã, grávida de 5 meses, foi alojada, após pedir ajuda num turno de rua e a Equipa estabelecer contacto com a Técnica de referência.

- Um cidadão integrou CT após várias articulações com as demais estruturas de rede, tendo cumprido o programa e retornado a casa da família.

✓ Realização de processos dos utentes

No que concerne aos processos dos utentes, durante o ano de 2023, todos os utentes que aderiram a acompanhamento estruturado, aceitaram a abertura de processo com a Equipa, facultando informações essenciais para uma intervenção adequada. Em dezembro de 2023 a Equipa contabilizou um total de **82** processos abertos e atualizados no decorrer do ano, correspondentes a uma parcela dos 242 utentes atendidos durante o ano.

## 1.2 Gerir Processos Sociais

### Ação estratégica

- Delinear a intervenção com o/a usuário/a e em Equipa Multidisciplinar;
- Realizar acompanhamento e monitorização da situação;
- Realizar follow-up.

### Ações realizadas

- ✓ Gestão de Processos Sociais

Situação no decorrer do ano 2023	Situação Dezembro 2023	Ações
1. Rua	Rua	Atendimentos psicossociais; disponibilização alimentação e material consumo.
1. Rua/Hospital	Apartamentos partilhados	Atendimentos psicossociais; encaminhamentos sociais e saúde; follow-up.
2. Quarto/Rua/EP	CATJU	Atendimentos psicossociais; encaminhamentos sociais; follow-up.
3. Rua	Rua	Atendimentos psicossociais; encaminhamentos saúde; disponibilização alimentação e material consumo
4. Rua	Rua	Atendimentos psicossociais; encaminhamentos saúde; disponibilização alimentação.
5. Rua/Hospital	CT	Atendimentos psicossociais; encaminhamentos sociais e saúde; follow-up.
6. Rua	Rua	Atendimentos psicossociais; disponibilização alimentação e material consumo.
7. Rua	Apartamentos Partilhados	Atendimentos psicossociais; encaminhamentos sociais e saúde; follow-up.
8. Rua	Rua	Atendimentos psicossociais; encaminhamentos saúde; disponibilização alimentação e material consumo.
9. Sem contacto durante o ano de 2023		
10. Rua	Rua	Atendimentos psicossociais; encaminhamentos saúde; disponibilização alimentação e material consumo.
11. Rua/Hospital	CT	Atendimentos psicossociais; articulação família; encaminhamentos sociais e saúde; follow-up.
12. Rua/CT	Família	Atendimentos psicossociais; articulação família; encaminhamentos sociais e saúde; follow-up.



13. Rua/Albergues	Quarto	Atendimentos psicossociais; encaminhamentos sociais e saúde; follow-up.
14. Casa família	Casa família	Follow-up
15. Rua	EP	Atendimentos psicossociais; encaminhamentos saúde; disponibilização alimentação e material consumo.
16. CT/Rua/CVN	CVN	Atendimentos psicossociais; encaminhamentos sociais e saúde; follow-up.
17. Rua	Rua	Atendimentos psicossociais; encaminhamentos saúde e justiça; disponibilização alimentação e material consumo.
18. Rua	Rua	Atendimentos psicossociais; encaminhamentos saúde e justiça; disponibilização alimentação e material consumo.
19. Rua	Casa arrendada	Atendimentos psicossociais; articulação família; encaminhamentos sociais e saúde; follow-up.
20. CT	CT	Follow-up.
21. Rua	Rua	Atendimentos psicossociais; encaminhamentos saúde; disponibilização alimentação e material consumo.
22. CT	Lar	Encaminhamentos sociais; Follow-up.
23. Casa arrendada	Paradeiro Desconhecido	Atendimentos psicossociais; encaminhamentos saúde; disponibilização alimentação.
24. Quarto arrendado	Quarto arrendado	Atendimentos psicossociais; encaminhamentos sociais e saúde; disponibilização alimentação e material consumo.
25. Quarto arrendado	Quarto arrendado	Atendimentos psicossociais; Follow-up
26. Casa família/Unidade Desabituação	Casa família	Atendimentos psicossociais; encaminhamentos saúde; disponibilização alimentação
27. Casa família	Rua	Atendimentos psicossociais; encaminhamentos sociais e saúde; disponibilização alimentação e material consumo.
28. Rua/CATJU	CVN	Atendimentos psicossociais; encaminhamentos sociais e saúde; disponibilização alimentação e material consumo; Follow-up
29. Rua	CVN	Atendimentos psicossociais; encaminhamentos sociais e saúde; disponibilização alimentação e material consumo; Follow-up
30. Rua	Rua	Atendimentos psicossociais; encaminhamentos sociais e saúde; disponibilização alimentação e material consumo
31. Rua	Rua	Atendimentos psicossociais; encaminhamentos sociais e saúde; disponibilização alimentação e material consumo
32. Sem contacto com a Equipa em 2023		
33. Rua	Rua	Atendimentos psicossociais; encaminhamentos sociais e saúde; disponibilização alimentação e material consumo
34. Rua/Centro Alojamento Temporário	Casa Família	Atendimentos psicossociais; articulação família; encaminhamentos sociais e saúde; follow-up
35. CT	Casa Família	Follow-up

Tabela 1: Gestão de Processos Sociais 2023

A 31 de dezembro de 2023 a Equipa apresentava 36 Gestões de Processos Sociais em parceria com a Equipa dos Sem Abrigo da Segurança Social, sendo que apenas 2 indivíduos se encontravam desaparecidos e não existiu intervenção da Equipa ao longo do ano de 2023. O objetivo de um Processo Social é realizar um acompanhamento de carácter

biopsicossocial, ao longo do tempo, até que o individuo se autonomize. Dos utentes acompanhados, 12 deixaram a condição de desalojados no decorrer do ano, sendo que apenas 1 não foi encaminhado pela Equipa, usufruindo só de atendimentos psicossociais e trabalho motivacional. De salientar que um utente que estava integrado em CT há cerca de 3 anos, encaminhado para lar há mais de um ano, conseguiu vaga em novembro de 2023.

### 1.3 Responder à sinalização das estruturas de rede de suporte formais e informais

#### Ação estratégica

- Responder a sinalizações das estruturas de rede no sentido de realizar a avaliação de necessidades dos utentes;
- Manter a deslocação aos locais sinalizados no sentido de potenciar a adesão a acompanhamento dos utentes identificados.

#### Ações realizadas

- ✓ Encaminhamentos e acompanhamentos



Gráfico 5: Encaminhamentos saúde ano 2023

No ano de 2023, dos 203 encaminhamentos realizados pela Equipa de Intervenção Direta Porto Ocidental, 125 (59,24%) foram realizados para estruturas de saúde, sendo que foram encaminhados para os CRI 42 utentes, **destes 8 utentes integraram programa de Substituição Opiácea de Baixo limiar de exigência**, 25 foram encaminhados para o Hospital, contabilizando-se **6 internamentos, 5 adesões a medicação para o VIH**; 25 utentes foram encaminhados para as Equipas de Enfermagem da Casa da Vila Nova e da Equipa Rotas com Vida, sendo que destes, 7 realizaram os testes de Detecção de VIH, Hepatites Virais e de Sífilis, 23 utentes realizaram análises sanguíneas ou exames complementares de diagnóstico e 10 utentes tiveram acesso aos cuidados de saúde primários.

Verifica-se uma necessidade constante ao nível de cuidados de saúde desta população, quer por doenças crónicas, quer por doença aguda.

De salientar que apenas é conhecido o resultado final dos utentes que mantêm acompanhamento com a EID. Em diversos turnos de rua, vários utentes são orientados para os serviços de saúde e esses dados apenas são contabilizados como atendimentos psicossociais.

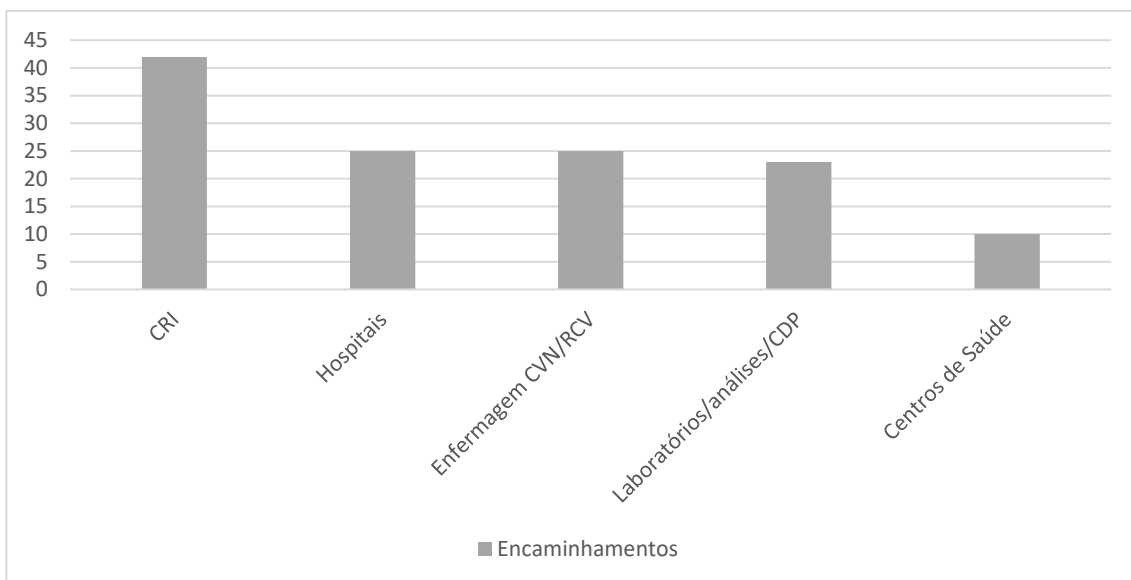
Acrescenta-se que 54,54% das 594 articulações realizadas durante o ano de 2023 foram feitas com estruturas de saúde, o que reforça a grande necessidade de colaboração entre a Equipa e as estruturas de saúde.

As dúvidas do processo de saúde registadas são esclarecidas pela Enfermeira da Equipa ou através de colaborações de profissionais de saúde. No decorrer do ano de 2023 foram realizados **133** momentos de **Educação para a Saúde**.

#### 1.4 Responder à sinalização das estruturas de rede de suporte formais e informais

##### Ação estratégica

- Responder a sinalizações das estruturas de rede no sentido de realizar a avaliação de necessidades dos utentes;
- Manter a deslocação aos locais sinalizados no sentido de potenciar a adesão a acompanhamento dos utentes identificados.

##### Ações realizadas

- ✓ Resposta a sinalizações

Sinalizações ano 2023	Entidade Sinalizadora	Local	Ações
1	Polícia Municipal do Porto – Polícia de proximidade para a intervenção comunitária	Atrás do Ipanema	Não aceita intervenção; apoio a nível alimentar.
2	Polícia Municipal do Porto – Polícia de proximidade para a intervenção comunitária	Rotunda Boavista	Já não se encontrava no local, várias deslocações.
3	Segurança Social	Rua Escobar	Várias deslocações ao local; Identificação de 1 utente; contudo a mesma sem adesão e sem local fixo de pernoita. Utente psiquiátrica que foi posteriormente internada no HML
4	Polícia Segurança Pública	Polícia Segurança Pública Praça D. Afonso V	Atendimentos psicossociais; disponibilização de material de consumo e bens alimentares; não aceita outro tipo de intervenção

5	Polícia Municipal do Porto – Polícia de proximidade para a intervenção comunitária	Junto Escola Secundária Fontes Pereira de Melo	Equipa acionou INEM - recusa; encaminhada para equipa de acompanhamento; abandonou local.
6	Polícia Municipal do Porto – Polícia de proximidade para a intervenção comunitária	Rua Oliveiro Monteiro	Encaminhado para Equipa acompanhamento, aguardava internamento
7	Junta de Freguesia de Ramalde	Zona do Foco	Encaminhado para Equipa acompanhamento.
8	Junta de Freguesia de Ramalde	Rua do Pinheiro Manso	Utentes acompanhados pelas Equipas; casas foram emparedadas

Tabela 2: Sinalizações ano 2023

No decorrer das 8 sinalizações realizadas pelas estruturas de rede a Equipa deslocou-se a todos os locais, durante os turnos de rua, não conseguindo manter dias específicos para as deslocações, por necessidades inerentes ao serviço.

**1.5. Potenciar a reaproximação familiar**

**Ação estratégica**

- Articular com a família, sempre que aceite pelo utente, e realizar acompanhamento/monitorização da situação.

**Ações realizadas**

- ✓ Potenciar a reaproximação familiar

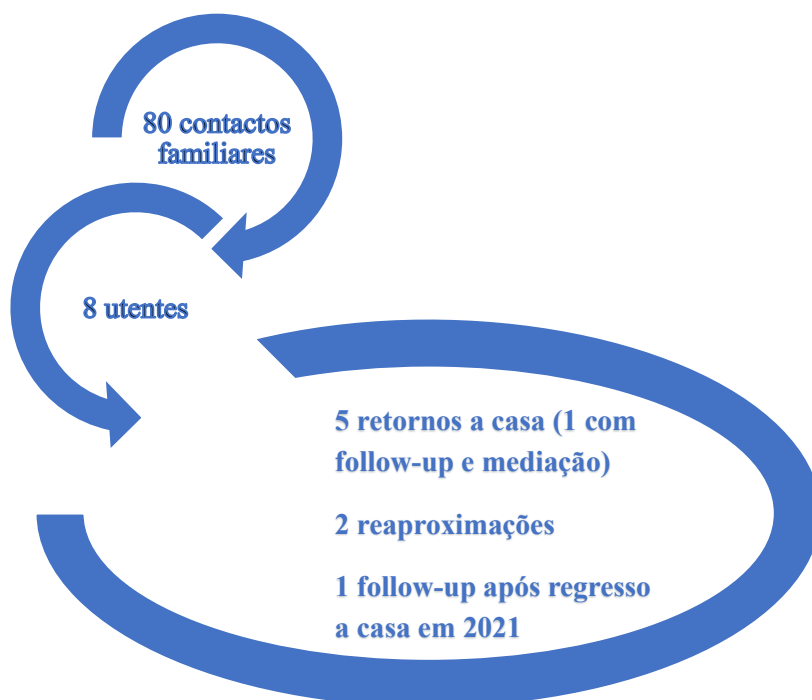

### 1.6. Sensibilizar a comunidade para as problemáticas alvo de intervenção

#### Ação estratégica

- Esclarecer, articular e cooperar com a comunidade nos problemas percecionados, atendendo a que o objetivo é providenciar melhorias na intervenção com a população-alvo.

#### Ações realizadas

- ✓ As ações realizadas não foram efetuadas no âmbito de ações formativas como preconizado, mas sim em momentos singulares de sensibilização a indivíduos da Comunidade para mediação de conflitos.
- ✓ Sensibilização à Comunidade

Jan.	Fev.	Mar.	Abr.	Mai.	Jun.	Jul.	Ago.	Set.	Out.	Nov.	Dez.	Total
5	4	11	3	2	1	2	3	3	0	2	0	36

Tabela 3: Sensibilização à Comunidade ano 2023

No ano de 2023 existiram 36 momentos de sensibilização à Comunidade nos parâmetros apresentados, e destaca-se uma reunião com o LIDL presente na zona de Lordelo. Esta reunião ocorreu após o desmantelamento das tendas, e uma vez que muitos dos utentes se refugiaram no parque de estacionamento do supermercado.

Em maio, tendo em conta o processo migratório decorrente na zona de Lordelo do Ouro, a Equipa iniciou uma aproximação à Comunidade de Francos e Ramalde. Foram realizados momentos de sensibilização acerca das problemáticas alvo de intervenção. Destaca-se que em Francos existiu uma maior recetividade à intervenção da EID.

## 2. Satisfazer as necessidades básicas dos utentes

### 2.1 Promover o auto-cuidado relativamente à alimentação a 20 utentes/mês

#### Ação estratégica

- Encaminhar e acompanhar os utentes às estruturas de apoio sócio sanitário para benefício de refeições;
- Articular, recolher, e gerir os produtos doados pelo Banco Alimentar contra a Fome;
- Distribuir bens alimentares durante a intervenção em contexto de terreno.

#### Ações realizadas

- ✓ Satisfação de necessidades básicas - alimentação

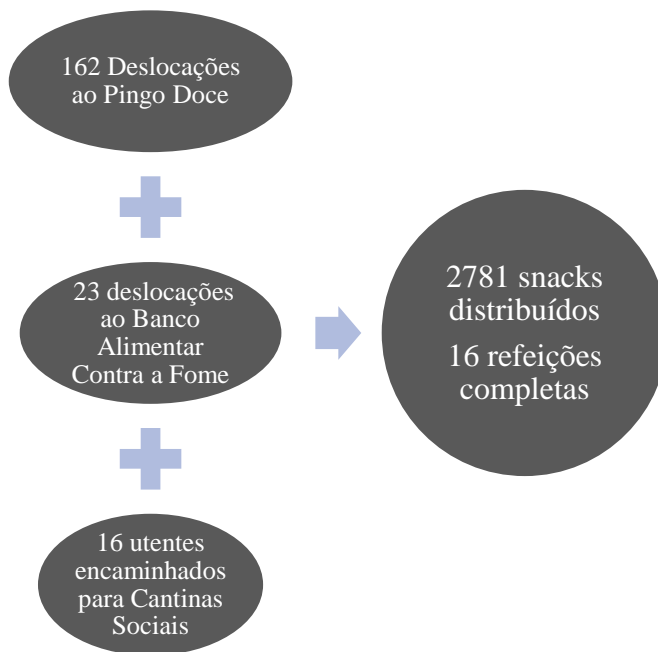

**2.2 Promover o auto-cuidado relativamente à higiene a 3 utentes/mês.**

**Ação estratégica**

- Encaminhar e acompanhar os utentes às estruturas de apoio sócio sanitário para realização de higiene e fornecimento de vestuário;
- Realizar o registo das carências e distribuir vestuário/outras produtos de que a Equipa disponha em contexto de intervenção no terreno.

**Ações realizadas**

- ✓ Satisfação de necessidades básicas – higiene e vestuário

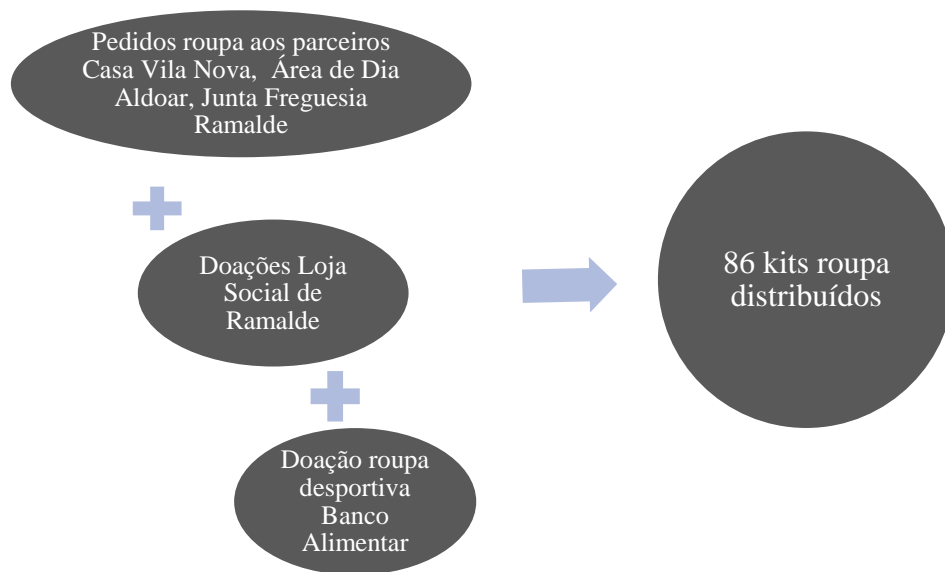

Foram ainda acompanhados à Casa da Vila Nova, por parte da equipa, para realização de cuidados de higiene, **13 utentes**, durante o ano de 2023.

Para além dos acompanhados, em turnos de rua era sempre sugerido que se deslocassem às estruturas com cantina social e balneários para satisfação das necessidades – estes dados não estão registados.

**3. Reduzir os riscos e minimizar danos associados aos comportamentos de risco**

**3.1 Proporcionar material de injeção asséptico aos consumidores que utilizam a via endovenosa, folhas de estanho aos consumidores por via fumada e preservativos/lubrificantes a toda a população alvo.**

**Ação estratégica**

- Promover a continuidade do Programa de Troca de Seringas;
- Disponibilizar folhas de estanho;
- Disponibilizar preservativos e lubrificantes.

**Ações Realizadas**

- ✓ Disponibilização/troca de material de consumo endovenoso asséptico
- ✓ Disponibilização de material de consumo fumado
- ✓ Disponibilização de preservativos

Material distribuído Redução de Riscos e Minimização de Danos		
5254 seringas distribuídas	4573 folhas de estanho distribuídas	1822 preservativos e lubrificantes distribuídos

Tabela 4: Material disponibilizado no ano de 2023

**3.2. Promover a adoção de práticas de consumo de menor risco.**

**Ação estratégica**

- Informar sobre práticas de menor risco através de práticas de consumo nos terrenos e de intervenção nas áreas onde permanecem os utentes;

**Ações Realizadas**

- ✓ Realização práticas consumo no terreno

Quando os utilizadores não têm acesso a condições de salubridade, quando apresentam défices cognitivos e/ou emocionais, ficam globalmente mais vulneráveis. Os consumos, neste tipo de circunstâncias, acarretam um nível de risco elevado para a saúde e para a própria comunidade. A intervenção em contexto de terreno visa, de facto, a adoção de práticas promotoras da saúde e de menor risco associadas ao consumo de SPA. No ano de 2023, foram registados **73 de Práticas de Consumo**. Denota-se um grande decréscimo face a 2022 (N=403), que podemos justificar pela mobilização dos utentes devido às alterações na cidade do Porto. Muitas vezes os utentes não sabiam onde adquirir o consumo e tinham de se deslocar entre vários sítios para suprimir essas necessidades, não apresentando predisposição para atentar aos conselhos. As práticas de consumo incidem nos ensinamentos acerca do bom manuseamento do material de consumo e no próprio consumo. Objetiva-se que o material seja bem acondicionado e depositado em locais adequados e que os consumos, a ser realizados, que tenham o menor impacto possível para a saúde (reduzir hematomas e outras consequências de consumo e overdoses).

**3.3. Acompanhar a situação epidemiológica no País****Ação estratégica**

- Informar acerca da situação do País em questões de COVID-19;
- Disponibilizar máscaras e material de desinfeção sempre que necessário;
- Esclarecer dúvidas e sensibilizar para a adoção de boas práticas para a promoção da saúde;
- Informar, encaminhar e acompanhar utentes para realização de vacinação ou testagem COVID-19, sempre que necessário.

**Ações realizadas**

Não foram realizadas ações neste âmbito, e não foi identificado nenhum caso COVID-19 nos utentes acompanhados.

**4. Dotar a equipa de competências para a intervenção na área da exclusão social e pobreza extrema****Ação estratégica**

- Promover a frequência de formações sobre as temáticas subjacentes às problemáticas mais incidentes na intervenção da equipa (saúde, justiça e social);
- Realizar reuniões periódicas inter e intra institucionais.

**Ações realizadas**

- ✓ Formação



Durante o ano transato, um elemento da Equipa iniciou a frequência da formação de Primeiros Socorros em Dezembro de 2023, a concluir no ano de 2024.

✓ Reuniões

<b>Reuniões gerais para discutir modos de atuação e melhorar articulações</b>	<u>Fevereiro</u> : reunião com sala de consumo Vigiado e ARS; reunião com Banco Alimentar Contra a Fome.
	<u>Março</u> : reunião com ARS, Auto-Estima; reunião com sala de consumo vigiado, CDP Porto, USP.
	<u>Maior</u> : reunião com ARS, Auto-Estima.
	<u>Setembro</u> : reunião com Equipa Médicos do Mundo
<b>Reuniões para discutir processos utentes específicos</b>	<u>Março, agosto, setembro, outubro, novembro</u> : Reuniões mensais com Associação Seis (6)
	<u>Março e abril</u> : Reuniões mensais com Albergues Noturnos do Porto
	<u>Setembro</u> : Reunião com Equipa Técnica CRI Ocidental
	<u>Outubro</u> : Reunião com Serviço Social do Serviço de Infeciologia do Hospital Santo António
	<u>Novembro</u> : Reunião no EP Porto

Tabela 4: Reuniões ano 2024

**Reuniões interinstitucionais**

Não foi possível contabilizar as reuniões interinstitucionais, dado o volume e necessidade quase diária de existência das mesmas para discutir casos.

Não foi possível atribuir dias específicos a estas reuniões.

**5. Avaliar os resultados da intervenção da Equipa**

**Ação estratégica:**

**É possível a avaliação da equipa através dos seguintes indicadores:**

- Bases de Dados mensais;
- Ficha de registo dos encaminhamentos e acompanhamentos;
- Processos dos utentes;
- Grupo online de partilha de informação.

**Ações realizadas**

✓ **Organização da Informação**

No ano de 2021 a Equipa reestruturou todos os registos que anteriormente eram efetuados de forma manual e criou uma pasta *online* de documentos partilhados, A pasta é composta por:

- ❖ Bases de dados mensais com registos turnos de rua (identificação do utente (possibilidade de ser nome fictício), data de nascimento, número de presenças, seringas trocadas, n estanho, preservativos e lubrificantes disponibilizados, alimentação, vestuário, práticas de consumo, educação para a saúde e atendimentos no terreno).
- ❖ Documento com registo de atendimentos, acompanhamentos, encaminhamentos, articulações e atendimentos psicossociais estruturados

(gabinete; locais de pernoita; domicílio) – excluem-se registos efetuados nos turnos de rua.

- ❖ Processos de utentes.
- ❖ Ficha de resposta às sinalizações das estruturas de rede.

### Considerações finais

O ano de 2023 foi essencialmente marcado pelo policiamento na zona do Bairro novo da pasteleira e pelo constante dismantelar de tendas onde os sem-abrigo pernoitam. A Equipa apenas foi informada das alterações pelos próprios usuários dos serviços. Estes factos levaram a uma migração da população que se aglomerava nestes locais para outros sítios, nem sempre localizados na zona Ocidental da cidade do Porto, local alvo da intervenção da Equipa. Apesar dos esforços de localização dos utentes acompanhados, o seguimento de casos ficou muitas vezes comprometido (quer pela distância, quer pela dificuldade de localização, quer pela mudança de objetivos dos indivíduos). A procura pela substância, quando falamos de indivíduos consumidores, também coloca um entrave ao acompanhamento estável e regular, uma vez que as necessidades que entendem como primordiais não se encontraram asseguradas.

Apesar de existir uma rede de parceiros que facilitam o trabalho, ainda falta percorrer um grande trilho para uma boa articulação entre todos os intervenientes no terreno (autoridades; comunidade; equipas de rua), para que se conheçam as necessidades, as realidades e se possam conjugar esforços para melhorar a prestação de serviços. Falamos aqui não só da prestação de serviços aos usuários dos serviços, mas a toda a população.

A Equipa depara-se, não raras vezes, com abordagens agressivas e desinformadas por partes de indivíduos integrantes da Comunidade e até por outros agentes intervenientes no terreno. A concertação de intervenções entre os vários intervenientes, bem como a formação e partilha de experiências seria uma mais-valia e, poderia facilitar o alcance dos objetivos quer da EID quer de outros organismos.

Não obstante todas as flutuações, a Equipa conseguiu dar resposta, de forma geral, aos objetivos, ainda que se mantenham as dificuldades habituais: poucos recursos; necessidades urgentes que inviabilizam muitas vezes a programação das intervenções; mudanças inesperadas a nível de território.

Salienta-se ainda que os dados apresentados não correspondem a todo o trabalho realizado, uma vez que dado o volume de trabalho, a Equipa nem sempre obtém feedback das orientações que faculta em atendimentos e não as regista nos encaminhamentos. Ou seja, só são registados os encaminhamentos quando a equipa se certifica que ocorreram.

Todos os outros indicadores por vezes não são registados, uma vez que por turno realizado só estão presentes dois elementos da Equipa e, por vezes, o fluxo de usuários é tão elevado que não permite a realização de registos.

A Equipa tenta, ao longo dos anos, melhorar a forma de registo para que a informação não se perca.

# Equipa Rua Oriental

## Introdução

Neste relatório de atividades 2023, apresentamos o que foi a nossa intervenção nos territórios de Contumil e do Lagarteiro.

Iniciamos com uma caracterização dos espaços de intervenção, apresentando os objetivos, as metodologias e as ações realizadas para responder às necessidades do território. E, por último, os resultados de toda a intervenção ao longo do ano.

## Breve apresentação da Equipa de Rua Oriental

A Equipa de Rua Oriental tem como objetivo a intervenção com crianças/jovens e famílias em situação de risco e vulnerabilidade social, residentes nos Bairros de Contumil, do Lagarteiro e áreas envolventes, na zona oriental da cidade do Porto. Esta intervenção passa pela dissuasão de comportamentos desviantes e disruptivos e que promovam estilos de vida saudáveis e ajustados. Para isso, a equipa desenvolve atividades de animação sociocultural, dirigidas a crianças e jovens que adotem a rua e os espaços públicos dos bairros como espaço de vida e de aprendizagem, bem como outro conjunto de ações junto dos mesmos, das suas famílias e restante comunidade. Neste contexto, têm-se desenvolvido estratégias sociais e comunitárias tendo em conta as necessidades e potencialidades individuais e coletivas da população, apoiando-os nos seus processos de mudança, promovendo estilos de vida saudáveis, o sucesso educativo, a participação e a cidadania ativa, a inclusão, a capacitação e que, contrariem a tendência crescente para o absentismo, abandono escolar precoce e comportamentos desviantes

## Objetivos gerais da Equipa

A Equipa de Rua Oriental tem como principais objetivos:

1. Despistar situações de risco ao nível do jovem consumidor e sensibilizar para a mudança de comportamentos e para o abandono do consumo de droga;
2. Promover a sua reintegração na família, escola e comunidade;
3. Incentivar as crianças e jovens de rua para a construção e desenvolvimento de um projeto de vida saudável;
4. Fazer a prevenção da toxicod dependência e de comportamentos desviantes e eventual encaminhamento para estruturas de rede existentes para promover a inserção social;
5. Fazer a prevenção do contágio de doenças sexualmente transmissíveis e ajudar a satisfazer necessidades básicas de alimentação, higiene, saúde e vestuário;
6. Promover o contacto e a ligação com as famílias e o envolvimento da comunidade, tendo em vista a prevenção, o apoio e a resolução de problemas.
7. Encaminhar e fazer a mediação entre as crianças, jovens e famílias com entidades que estão diretamente ligadas ao desenvolvimento dos seus percursos de vida.

## População Alvo

A população alvo da Equipa são crianças e jovens na faixa etária entre os 3 e os 21 anos, residentes nos bairros de Contumil e do Lagarteiro. Na sua grande maioria, com graves carências socioeconómicas e cujas famílias são maioritariamente beneficiárias de

prestações sociais. Para além, das problemáticas evidenciadas, a população alvo tem normalmente uma ou mais problemáticas associadas: medidas tutelares; medidas de promoção e proteção; insucesso, abandono e absentismo escolar; em desocupação; comportamentos desviantes e disruptivos; práticas parentais desadequadas; negligência parental e/ou abandono; maus tratos; violência familiar e de género. O território de intervenção da Equipa tem uma percentagem muito elevada (em comparação com dados nacionais) de população de etnia cigana. Por motivos de ordem social e cultural, as crianças e jovens apresentam desde cedo, elevadas taxas insucesso, abandono e absentismo escolar. Apesar de uma manifesta evolução ao longo dos últimos anos, ainda existe uma forte desvalorização da escola e uma fraca identificação com os seus processos. Ainda existe uma forte prevalência de casamentos ciganos entre menores e com bastantes casos de gravidez precoce. Deste modo, a população feminina entra em absentismo e abandono escolar muito cedo (normalmente entre os 12 e os 14 anos). A população masculina permanece até mais tarde na escola, mas com taxas elevadas de absentismo e insucesso escolar.

**Atividades desenvolvidas no ano de 2023**

Ao longo do ano 2023 as atividades desenvolvidas tiveram como primeiro e grande objetivo o envolvimento das crianças, jovens, famílias. Sendo, a nossa intervenção realizada em vários espaços e contextos: rua, recreio e no âmbito da sala de aula, conforme quadro abaixo.

**Atividade nos bairros**

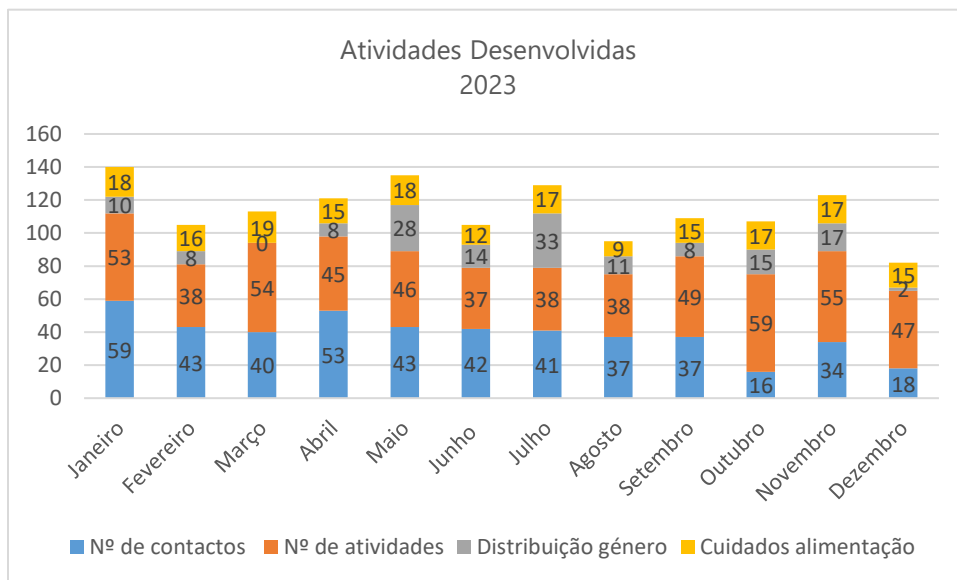

Neste gráfico podemos ver que o enfoque do trabalho da equipa foi, essencialmente, em atividades com as crianças e jovens ao longo de todo o ano. É a partir das atividades de animação que a equipa tem o contacto com as crianças e conhece quais são as suas necessidades e a intervenção com a família. De realçar o número de atividades de animação desenvolvidas, bem como o número de contactos realizados com as famílias e a comunidade.

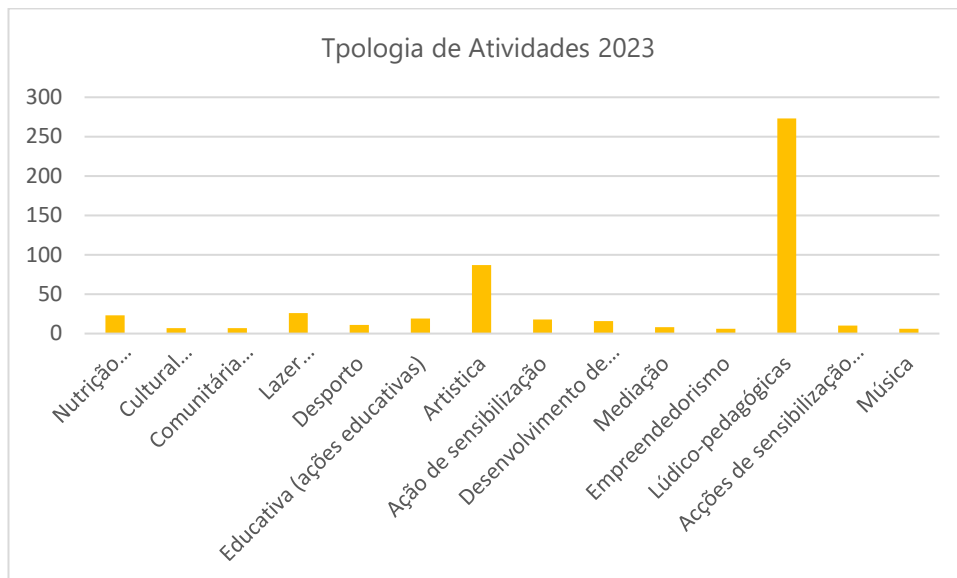

Deu-se mais ênfase às atividades desenvolvidas em contexto de rua com maior prevalência na dinamização de atividades lúdico-pedagógicas, nomeadamente jogos educativos em grupo com a finalidade de dotá-los de competências pessoais e sociais (gestão emocional; literacia financeira; *bullying*; violência de género; ser e estar com o outro, etc.). No entanto, a equipa apostou na dinamização de ações de sensibilização ao longo do ano de forma informal, uma vez que as crianças e jovens não aderem ao formato tradicional de formação. Tendo sido desenvolvidas sessões em parceria com o CRI Porto Oriental, sensibilizando para a dissuasão de comportamentos aditivos. Denota-se, a existência de alguma resistência a temáticas como drogas; violência de género; igualdade de género. Pelo que há a necessidade de abordar as temáticas com alguma regularidade e utilizando métodos ativos.

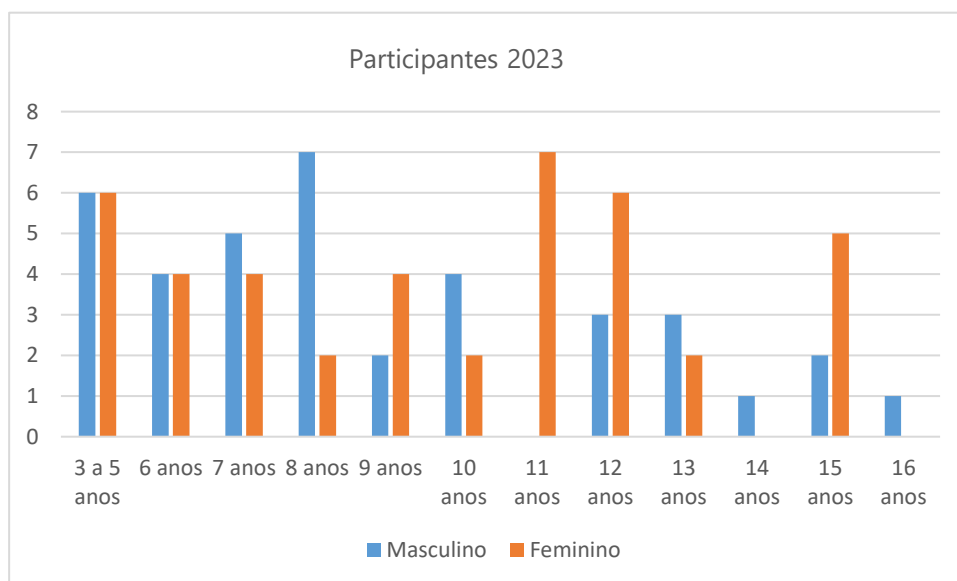

Neste gráfico podemos observar o número de crianças e jovens que participaram nas atividades da Equipa de Rua Oriental ao longo do ano de 2023 por idades e género. Como podemos verificar pelo gráfico a grande maioria das crianças têm idades compreendidas

entre os 3 e os 5 anos em ambos os sexos e entre os 9 e os 15 anos, tendo o sexo feminino maior representatividade.

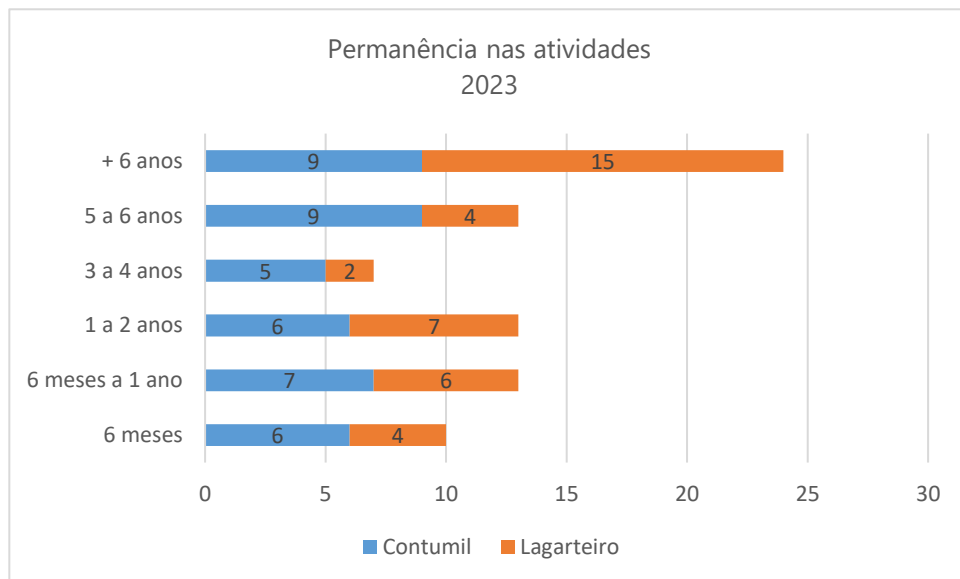

De notar que, as crianças em maior número nas atividades de rua são aquelas que já estão há mais tempo ligadas à equipa, embora tenhamos um número significativo de crianças que entraram no último ano.

**Atividades em parceria com a comunidade**

Ao longo de 2023 a equipa dinamizou jogos nos recreios de 3 escolas: EB1 Montebello e EB2/3 Nicolau Nasoni, ambas as escolas do Agrupamento de Escola de António Nobre; e EB1 Lagarteiro pertencente ao Agrupamento de Escolas do Cerco. Os jogos dinamizados tiveram como objetivo combater o *bullying* nas escolas e o absentismo. Através do jogo e da brincadeira levar as crianças à escola e promover o convívio entre elas de uma forma saudável.

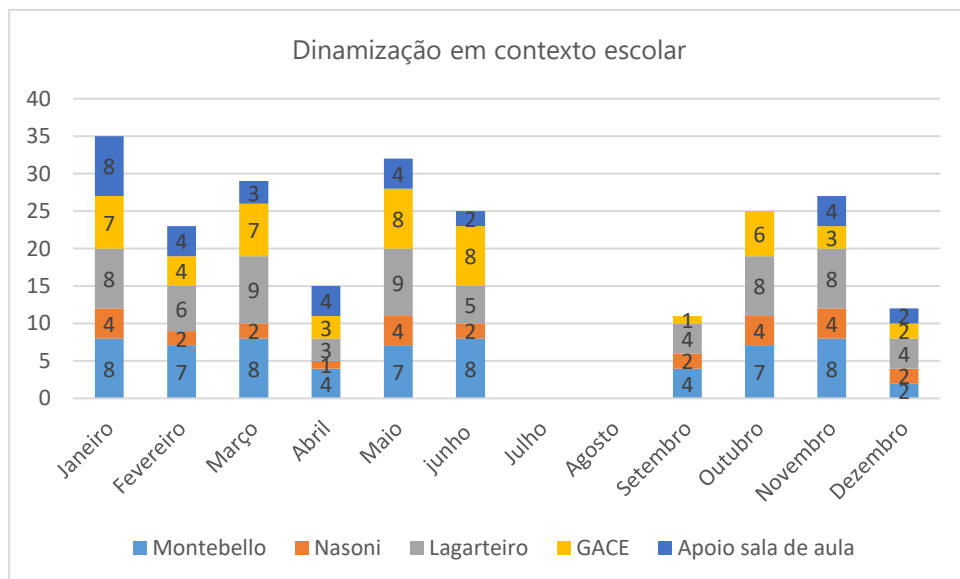

Realizou-se intervenção em sala de aula com a turma do 3º ano na escola EB1 de Montebello durante 1h30, uma vez por semana.

Este acompanhamento foi realizado em sala de aula com a turma do 3ºA, tendo estado 18 crianças envolvidas ao longo do ano. Em novembro de 2023 deu-se início à intervenção em contexto de sala de aula com uma turma do 1º A.

Ao longo do ano de 2023 foram realizados um total de 49 atendimentos com 9 crianças na EB1 de Montebello. Os atendimentos tiveram como objetivo avaliar e intervir com crianças da comunidade que apresentavam problemas de aprendizagem; baixa resistência à frustração; dificuldades ao nível da gestão emocional. Nas crianças alvo de avaliação cognitiva sugeriu-se, igualmente, a intervenção de consulta de especialidade, nomeadamente pedopsiquiatria e terapia da fala.

Para além da intervenção com as crianças, a equipa de rua é procurada pelos pais e a comunidade no sentido de resolver situações com os vários serviços públicos, conforme apresentado nos quadros abaixo.

#### Articulação com as escolas

Problemática	Ações
Mediação escola/família/escola	20
Sensibilização dos pais para o absentismo escolar dos filhos	14
Avaliação cognitiva de alunos sinalizados com dificuldades escolares	5
Encaminhamentos para: - terapia da fala - acompanhamento psicológico - medidas de suporte à aprendizagem - acompanhamento em pedopsiquiatria	9
Acompanhamento psicológico	3
Preenchimento de impressos de inscrição e sase	23

#### Articulação com a Saúde

Problemática	Ações
Marcação de consultas na USF	14
Marcação de consultas dentista	6
Marcação de análises e exames médicos	13
Marcação de consulta para atribuição de multusos	5

#### Articulação com a Segurança Social

Problemática	Ações
Marcações de atendimentos	50
Pedido de senha	40
Recuperação de senha	25
Apoio jurídico (preenchimento de formulário)	8
Regularização de dívidas (contacto, preenchimento de formulário e envio por email e/ou segurança social direta)	3
Pedir abono de família (preenchimento de formulário e envio segurança social direta)	3

Reclamação do abono de família (via segurança social direta)	3
Solicitar prestação social para a inclusão (preenchimento de formulário e envio via segurança social direta)	3
Requerimento pensão de invalidez	2
Solicitar RSI	4
Solicitar apoio social de inclusão	2
Solicitar o complemento solidário para idosos	5
Solicitar o complemento por dependência	2
Solicita o pré natal	4
Preencher a declaração de agregado familiar	5
Solicitar declaração de não dívida à segurança social	6

**Articulação com a Habitação**

Problemática	Ações
Envio de documentação à Domus social e IHRU	3
Negociação de pagamento de dívidas em prestações	2
Solicitar referência para apagamento de prestação em atraso	2

**Articulação com as Águas do Porto**

Problemática	Ações
Pedido de contrato de fornecimento	2
Negociação de dívidas	4

**Articulação com as telecomunicações**

Problemática	Ações
Negociação de dívidas	2
Solicitação de referência para pagamento	2

**Articulação com o Instituto de Emprego e Formação Profissional (IEFP)**

Problemática	Ações
Inscrições do centro de emprego	7
Solicitar declarações	80
Solicitar a marcação de atendimento	8
Enviar justificação de faltas a convocatórias	3

**Articulação com as finanças**

Problemática	Ações
Solicitar a marcação de atendimento	5
Solicitar senha	20
Cancelamento de senhas	30
Solicitar IRS a zero	7
Solicitar a declaração de não dívida	4
Entregar a declaração de rendimentos (IRS)	4
Declaração da não existência de bens imóveis	4



**Articulação com o Tribunal**

Problemática	Ações
Regularização de dívidas ao tribunal	3
Envio de justificações por falta de comparência	4

As áreas de maior procura de apoio por parte da comunidade (pais e outros) são a escola, a segurança social, o IEFP e as finanças. A maior parte das vezes as pessoas recorrem a nós quando a situação já se encontra quase no limite ou porque não conseguem por eles mesmos aceder aos serviços.

**Estágio Curriculares**

No ano de 2023, a equipa recebeu 4 estagiários da Escola Profissional de Tecnologia Psicossocial do Porto (EPTPP):

- 2 do curso de Técnico de Apoio Psicossocial (TAP), de acordo com o seu plano de estágio de 3º ano, tendo iniciado a sua intervenção em outubro com um período de observação até dezembro do ano anterior. Em janeiro iniciaram as atividades com um grupo dos 6 aos 12 anos em Contumil e com um grupo no Lagarteiro dos 6 aos 12 anos. Dado por terminado no final de Maio.

- 2 do curso de Técnico de Apoio Psicossocial (TAP), iniciaram a sua intervenção em outubro com um período de observação até dezembro.

Os objetivos do estágio foram trabalhar as competências culturais, conhecimento geral e desenvolvimento pessoal das crianças e jovens através de jogos, manualidades e atividades de nutrição; e a prevenção dos riscos associados às redes sociais.

Acolhemos, igualmente, um estágio de observação de uma aluna da Universidade Portucalense, do curso superior de Psicologia e Educação, de janeiro a maio de 2023.

**Trabalho em parceria**

A Equipa de Rua Oriental tem mantido a relação de proximidade com os vários parceiros da comunidade, uma relação fundamental para o desenvolvimento de um trabalho concertado.

Os parceiros vêm o nosso trabalho como fundamental para o desenvolvimento de projetos no território, bem como para o trabalho de proximidade que temos vindo a realizar.

Destacamos neste aspeto, os projetos mantidos com EB1 de Montebello, a EB2/3 Nicolau Nasoni e a EB1 do Lagarteiro, que têm sido de uma importância fulcral para o combate do absentismo escolar, estabelecimento de relações saudáveis entre pares e respeito pelo espaço escolar. A parceria com o Projeto Sinergi@s tem sido, igualmente, muito importante no desenvolvimento do nosso trabalho, nomeadamente na realização da animação dos recreios e no projeto ZHA com a colaboração do Visões Úteis, trabalho realizado com a população cigana. A parceria com a EAPN, que ajuda na divulgação das atividades da Equipa, nomeadamente com a participação na Semana da Interculturalidade e na Semana de Erradicação da Pobreza, com a organização e dinamização de ações e atividades com a participação das crianças e jovens. Com o ACES Porto Oriental temos vindo a adotar cada vez mais uma postura de trabalho conjunto que resulta em diversas ações articuladas, nomeadamente, na prevenção de doenças. As parcerias com a Junta de Freguesia de Campanhã, Fios e Desafios, a Segurança Social, Mundo a Sorrir, a CPCJ e EMAT, a Benéfica e Previdente, a CerPorto, o Banco de Fraldas, a PSP Escola Segura têm de

igual forma sido fundamentais na colaboração nas respostas mais adequadas às necessidades das crianças, jovens e suas famílias.

De destacar ainda, que ao longo de 2023 algumas das atividades dinamizadas tiveram a colaboração do URBINAT, no que diz respeito à melhoria da qualidade de vida das crianças e famílias do bairro do Lagarteiro, bem como a nossa participação no CampMarket, onde as crianças desenvolvem os conhecimentos ao nível do empreendedorismo, autonomia e sustentabilidade, bem como as competências relacionadas com o saber estar, saber falar e interação positiva e saudável entre os vários elementos da comunidade.

De referir que, embora a colaboração com as entidades parceiras seja fulcral para a realização de determinadas ações da Equipa de Rua, nem sempre resultam com o público com quem intervimos dadas as características do grupo e do contexto. Nestas situações há a necessidade de adaptar as atividades, utilizando uma linguagem mais clara e dinâmicas diferentes das inicialmente previstas. Além disso, nem sempre as crianças e jovens aderem às atividades propostas, o que implica que a Equipa desenvolva outras atividades, jogos ou dinâmicas diferentes, dando resposta às necessidades expressas daquele momento.

### **Avaliação e Conclusão**

No ano de 2023 a intervenção da Equipa de Rua Oriental trouxe alguns desafios, uma vez que recebemos um número considerável de crianças novas, nomeadamente no bairro do Lagarteiro, o que nos fez reorganizar as dinâmicas da equipa para dar uma resposta mais ajustada às necessidades do grupo. Além disso, o ringue do bairro está destruído, o que não permite que lá possamos fazer atividades, tendo que recorrer aos espaços mais amplos juntos dos blocos. No entanto, o chão não é o mais adequado, pois escorrega e as crianças magoam-se quando caem.

O combate contra as redes sociais é outra dificuldade, uma vez que os jovens quando entram na adolescência deixam de ficar entusiasmados com os jogos tradicionais e de grupo, procurando nas redes algo mais atrativo.

As crianças de etnia cigana mantêm a sua participação nas atividades até aos 15 anos, altura que começam a deixar de aparecer, uma vez que é a altura de preparação para o casamento.

A comunidade considera o trabalho da equipa de rua como de extrema importância, uma vez que recorrem aos serviços para apoio na resolução de questões que surgem no dia-a-dia e como o elo de ligação aos vários parceiros da comunidade, nomeadamente, na área da saúde e da segurança social.

Tendo em conta todo o trabalho realizado e pelas problemáticas abordadas, a equipa considera que a intervenção deverá focar-se na priorização da educação formal e informal; na disseminação de valores assentes numa cultura de não-violência; de respeito pelos pares; de hábitos menos nocivos para a saúde física e psicológica e promoção de higiene oral e alimentação saudável.

## Escola Profissional Tecnologia Psicossocial do Porto

### **Introdução**

O presente relatório sintetiza todas as atividades desenvolvidas na Escola Profissional de Tecnologia Psicossocial do Porto durante o ano de 2023. O tema aglutinador “Aqui vou ser feliz” teve como objetivo procurar que os alunos, professores e funcionários tivessem tempo de qualidade e pudessem usufruir de uma Escola onde a qualidade e a excelência pudessem refletir bons momentos, boas práticas e aprendizagens motivadoras e inovadoras. Assim, durante o ano de 2023, foi possível com as 30 atividades realizadas aprender a conhecer, aprender a fazer e a aprender a ser. Todas as atividades projetadas e realizadas durante este ano tiveram sempre como lema a inovação, a criatividade, a sustentabilidade, o acesso aos meios digitais e uma base sólida de valores e de ética.

### **Ansiedade na Adolescência - 02-01-2023**

O grupo focal realizou-se no âmbito de um trabalho sobre ansiedade na adolescência realizado pela docente de biologia, no âmbito do mestrado em docência que frequenta. Pretendeu-se recolher e analisar informação sobre: situações (escolares) associadas a maior ansiedade; causas da ansiedade; estratégias utilizadas no controlo da ansiedade e como os jovens pedem ajuda (profissional ou não); papel da escola na identificação e resolução da problemática.

Da análise deste grupo focal concluiu-se que é uma problemática presente entre os alunos, sendo que os participantes salientaram a importância da escola, na sensibilização para a vivência menos adaptativa da ansiedade. Importa ainda divulgar e promover estratégias de apoio.

Esta sessão realizou-se com o apoio do GIVA pois pretendeu-se dar continuidade a um projeto relacionado com a problemática discutida, contudo, devido a constrangimentos de horário, não foi possível cumprir este objetivo.

A adesão dos alunos foi bastante baixa, sendo que o grupo contou com a participação de 4 elementos. Considera-se que o facto de ter sido uma atividade pós horário escolar e numa sexta-feira, contribuiu para o número reduzido de participantes.

Apenas metade dos participantes avaliaram a atividade, atribuindo o valor de 4.

Os participantes não concordaram com a captação de imagem

### **Visita de estudo a instalações de Logística Farmacêutica: OCP Portugal - 10-01-2023**

O grupo foi muito bem recebido e, após uma breve apresentação da organização, pode conhecer as dinâmicas inerentes à distribuição farmacêutica.

A turma teve a oportunidade de identificar os materiais e equipamentos mais frequentemente utilizados nas diferentes unidades/serviços da RNCS, tendo em conta a sua tipologia, função, catalogação, manuseamento, armazenagem, conservação, níveis de consumo e formas de destruição após utilização

O grupo foi pontual, demonstrou interesse e empenho durante toda a visita. Contudo, no regresso à escola um pequeno grupo de alunos optou por não acompanhar a professora,

contrariando o programa da atividade. Este comportamento desadequado foi penalizado com marcação de falta na última hora.

O resultado dos inquéritos de satisfação foi de 4,21%

### **Festival indiejunior - 26-01-2023**

A ida ao festival indiejunior de acordo com as expectativas. Os alunos deslocaram-se ao cinema Batalha respeitando todas as normas pedidas. Todos os filmes eram apropriados à faixa etária dos alunos e abordavam questões muito pertinentes relacionadas com questões da adolescência e dos meios socioeconómicos desfavorecidos. Os alunos apreciaram os filmes que viram e tiveram espaço para os analisar em contexto de sala de aula.

### **Amigo Secreto 2023 - 06-02-2023**

A atividade decorreu como planeada, com a participação dos alunos: da turma TAP22, da turma TAP21, TAs21, TAP 20, ASC20 e TAS20.

Durante a semana os alunos mostraram-se entusiasmados e foram muito criativos na troca de cartas. Salientaram que a existência de um grupo de Facebook ajudou a poderem interagir com o seu Amigo Secreto para saberem mais informações sem revelarem a identidade.

Uma das sugestões foi que a atividade deverá acontecer da parte da tarde, pois dado o pico de energia dos alunos verificou-se que da parte da tarde ficaram muito cansados e menos motivados para as aulas teóricas.

O facto de estarem de estarem sentados no chão fez com que ficasse, em relação ao ano anterior, com um ambiente de festa mais informal.

Os alunos voltaram a referir que a atividade deverá acontecer nos dias em que todos estão na escola.

### **Orienta-te! Visita à Escola Superior de Saúde Santa Maria- 10-02-2023**

A presente atividade teve como principal objetivo apresentar a oferta formativa da ESSSM aos nossos alunos da área da saúde (CTeSP e licenciaturas). Pretendeu-se ainda a valorização da área da saúde e o incentivo para a continuidade nesta área profissional. Para isso, para além da turma de 3º ano de T.A.S, incluímos o 2º ano de T.A.S nesta visita.

A proximidade entre as escolas permitiu fazer a deslocação a pé, não necessitando de recorrer aos transportes públicos. A duração da atividade permitiu o regresso à escola dentro do horário previsto, não sendo necessário prolongar horário do almoço.

Em geral, as turmas demonstraram interesse, acompanhando os guias e colocando questões. Foi possível visitar as salas de prática simulada, para além dos espaços gerais da instituição.

Dado o número de respostas (apenas 5) não é possível realizar uma avaliação efetiva desta atividade.

**Qualifica 2023 - 01-03-2023**

A Feira Qualifica 2023, constituiu, em termos gerais, uma oportunidade que garantiu uma maior aproximação aos alunos das escolas, psicólogos, professores e alguns encarregados de educação. Conforme consta em lista anterior, foi possível abordar pessoalmente vários técnicos dos SPO, responsáveis pela orientação vocacional dos alunos dos respetivos agrupamentos, sublinhando características individuais da escola e apresentando algumas das aprendizagens mais práticas dos nossos alunos.

Para além das dinâmicas desenvolvidas no espaço adquirido pela escola, foi possível articular várias atividades, ao longo dos quatro dias de certame, com o Instituto Português do Desporto e Juventude (IPDJ), com o objetivo de aumentar a visibilidade da escola neste espaço. As atividades estão definidas na tabela anterior.

No que se refere à colaboração dos alunos, destacamos que, na sua maioria assumiram uma atitude bastante proativa na divulgação da sua escola. No decorrer da feira, através do contato próximo aos alunos, foi possível perceber que outros colegas estavam igualmente dispostos a colaborar, questionando os critérios que se tiveram em conta para esta seleção. Salientamos que, conforme as reuniões de equipa pedagógica realizadas para esta atividade, a informação obtida junto dos DTs foi negativa, afirmando que os alunos não estariam dispostos para colaborar e muito menos ao sábado. Os alunos que não foram incluídos nas atividades decorridas durante a semana foram incluídos nas atividades de sábado. Quanto a este aspeto, sublinho a proatividade e disponibilidade de todos (10 alunos participaram na feira ao sábado).

Por fim, concluímos ainda que a participação dos docentes nas atividades ficou aquém do esperado. No que se refere às turmas de saúde, a sua participação na feira deveu-se essencialmente pela articulação direta entre o GIVA, a docente de Biologia e enfermeiros. Apesar das solicitações de apoio para a criação de conteúdo para demonstrar na Feira, junto de diretores de turma e professores, estes pedidos ficaram sem resposta, à exceção da diretora de turma do TAP20.

De um modo geral, a apreciação da participação no Qualifica 2023, foi bastante positiva, salientando a importância do reforço no networking (imagem/presença) junto da autarquia, escolas profissionais (concorrência), professores e técnicos dos SPOs de outras escolas e agrupamentos da AMP.

Nesta última semana recebemos várias pré-inscrições no site, sem ainda averiguar se estão ou não relacionadas com a participação neste evento.

**Programa Educativo - Camélias Centenárias - 07-03-2023**

A atividade cumpriu com os objetivos estabelecidos. Na primeira sessão conhecemos os aspetos históricos e arquitetónicos da Casa São Roque que, é hoje, um exemplar marcante das casas da época no Porto, pelas suas características arquitetónicas e decorativas. A visita ao jardim foi o ponto alto desta sessão, durante o qual os alunos puderam explorar percursos como o labirinto e conhecer as árvores centenárias das Camélias.

Já na segunda sessão os alunos desenvolveram um trabalho prático e a partir do qual realizaram uma camélia com recurso a diferentes técnicas de expressão plástica.

Estas atividades assumem particular relevância na formação dos nossos alunos, permitindo alargar experiências que poderão colocar em prática nos diferentes contextos de estágio e ainda abrir horizontes sobre o seu percurso após a conclusão do 12.º ano.

### **Normas e comportamentos de risco: Escola Segura - 15-03-2023**

As três turmas finalistas participaram com bom comportamento numa interessante sessão de sensibilização promovida pela equipa da Polícia de Segurança Pública: Escola Segura. Expôs-se e refletiu-se sobre as normas e os comportamentos de risco.

O Chefe Cerqueira, coordenadora da equipa da PSP, abordou temas sobre a vivência em sociedade e sobre os comportamentos de risco que colocam, não só a vida do indivíduo em risco, mas também a vida dos outros. Agir com responsabilidade é um dever de cidadania!

Relativamente à avaliação da atividade pelos alunos, obteve-se uma taxa de resposta de 30%, com um 85,4% de taxa de satisfação.

### **Dia Mundial da Atividade Física- 31-03-2023**

A atividade realizou-se com o intuito de comemoração do Dia Mundial da Atividade Física. Inicialmente, a atividade estava prevista para ser realizada no parque oriental da cidade do Porto, mas devidos às condições externas (chuva) e por questões de logística, como a facilidade nos transportes, decidiu-se alterar o percurso. Sendo assim, a atividade decorreu com um percurso da escola até à Quinta do Covelo incluindo o regresso à EPTPP. Já no local, os participantes aproveitaram para praticarem alguma atividade física e desfrutarem do pequeno almoço na natureza.

A atividade decorreu como o esperado, tendo a comunidade escolar aproveitado o bom ambiente através da prática de atividade física e socialização entre todos.

### **Dinâmicas de grupo no AE Eugénio de Andrade - 29-03-2023**

No âmbito da comunicação e promoção da Escola e da sua oferta formativa, foram propostas um conjunto de atividades a serem dinamizadas nas escolas da AMP, como forma de apresentar os nossos cursos e as suas áreas de atuação. As escolas foram contactadas a fim de confirmar a recetividade e disponibilidade para a realização destas atividades nas sessões de orientação escolar e profissional.

Para além deste objetivo principal, pretendia-se também a valorização das aprendizagens dos nossos alunos, aplicando os mesmos em contextos diferenciados.

Infelizmente, as escolas não revelaram abertura para a concretização destas atividades. Contudo, a responsável pelo SPO do AE Eugénio de Andrade lançou o desafio de dinamizar, junto dos alunos surdos e ouvintes do CAA, um conjunto de dinâmicas que integram a atividade Feira da Saúde Mental. As atividades foram adaptadas para estes alunos e contaram com a presença de intérprete de Língua Gestual Portuguesa.

Quanto à avaliação desta atividade, todas as participantes preencheram o questionário de satisfação, revelando que gostaram de participar na mesma e que reconheceram a sua importância para a sua formação pessoal e profissional. Atribuíram o valor de 4 valores.

**Mostra Formativa 2023 - AE Valadares - 05-04-2023**

Três alunos colaboraram nesta atividade, um de cada curso profissional - Alexandra Filipa Miranda da Silva - ASC20 - 3964; Gustavo Marques Lima - TAP21 - 4047; Rafaela Vieira Correia - TAS20 - 3712, tendo iniciado a mostra pelas 9h45 e terminado às 13h00. Esta Mostra Formativa, direcionada para os alunos do 3.º ciclo e seus encarregados de educação, realizou-se no Ginásio onde estiveram cerca de 20 operadores de ensino, incluído o exército. Entre outras, participaram as escolas profissionais do Comercio Externo, Bento de Jesus Caraça, Ballet Teatro, Comercio do Porto, Infante D. Henrique, Escola Prof. Infante, EPAD (Gaia), Centro Formação Salvador Caetano.

Os alunos de 8º e 9º ano começaram a visita à Mostra a partir das 09h45 e a Mostra decorreu com normalidade. Após a desmontagem almoçamos num restaurante próximo e regressamos à escola.

A performance dos alunos que me acompanharam foi muito satisfatória.

**ESCOLA ABERTA 2023- 27-04-2023**

A atividade Escola Aberta teve como objetivos principais, a abertura das portas da escola à comunidade e a divulgação da nossa oferta formativa para o próximo ano letivo.

No que se refere ao primeiro objetivo, a Escola, recebeu diversas instituições que atuam no âmbito dos cuidados sociais e de saúde, nomeadamente, o Centro de Dia do ASAS de Ramalde, a APPC - Associação Portuguesa de Paralisia Cerebral do Porto - a APPACDM - Associação Portuguesa dos Pais e Amigos do Cidadão com Deficiência Mental - e o projeto Sinergias, Equipa de Rua Oriental da Norte Vida, Associação de Promoção para a Saúde. As instituições foram recebidas pelos nossos alunos com entusiasmo, rigor e atividades adaptadas às características de cada grupo. Neste ponto, importa salientar o trabalho e criatividade dos nossos alunos, bem como o apoio essencial do corpo docente. As atividades terminaram com um lanche convívio e várias atuações dos nossos alunos.

Nos dias seguintes, a atividade focou essencialmente a divulgação da nossa oferta formativa junto de jovens que se encontram a frequentar o 9º ano de escolaridade. Contámos com a participação de várias entidades: AE Eugénio de Andrade; AE Garcia de Orta; AE Viso; ASAS de Ramalde - Casa da Juventude e Espaço Criança e a Associação de Proteção à Infância Bispo D. António Barroso

No total, durante a tarde de sexta-feira e a manhã de sábado, contámos com a visita de 38 crianças e jovens, 6 técnicos e dois encarregados de educação. De salientar a disponibilidade daqueles que foram para além dos seus horários para dar continuidade à atividade Escola Aberta na manhã de sábado. A avaliação da atividade foi realizada em equipa pedagógica, tendo sido realçado o comportamento exemplar e a dedicação dos alunos na preparação das atividades, bem como na sua execução. Apontaram que a adesão por parte das escolas e dos jovens em geral ficou aquém do esperado. No que se refere a este ponto, enquanto responsável pela atividade, foi explicado a toda a equipa que a baixa adesão ficou a dever-se pela comunicação tardia desta atividade, de acordo com o retorno obtido pelos psicólogos dos SPO. Sugeriram que estas propostas devem chegar no início do ano letivo. Para concluir, foi reforçada a necessidade de pensar as atividades de divulgação da escola como parte integrante e fundamental na vida da escola, pelo que na elaboração do PAA até outubro, devem ser contempladas atividades desta natureza. Até ao momento, foram recolhidas 68 respostas. Dos dados obtidos, podemos afirmar que a

média de grupo situa-se nos 4,24 pontos, sendo que o item com uma pontuação mais elevada está relacionado com a participação na atividade.

**Dia Mundial da Dança - 28-04-2023**

A atividade realizou-se com o intuito de comemoração do Dia Mundial da Dança.

O tema desenvolvido este ano esteve relacionado com o tema da Escola "Aqui vou ser feliz", logo "A Dançar vou ser feliz" foi o trabalho elaborado pelas turmas envolvidas.

Apenas o ASC20 é que não teve a possibilidade de apresentar a sua coreografia no respetivo dia por se encontrarem em estágio.

Esta atividade foi inserida na semana aberta aproveitando o trabalho desenvolvido pelos alunos para apresentarem as coreografias ao público que visitava a escola nesses dias.

Foi notório o entusiasmo e envolvimento de todas as turmas da escola.

A atividade decorreu como o esperado, tendo a comunidade escolar aproveitado o bom ambiente através da prática de atividade física, socialização e liberdade de movimentos através da dança.

**Arraial 2023 - 01-05-2023**

A Atividade decorreu como planeada. Foram vendidas praticamente todas as pulseiras. Os alunos estiveram bastante empenhados. A comunidade escolar recebeu esta atividade com muita motivação, sendo que vários encarregados de educação estiveram envolvidos na preparação dos materiais e dinamização da atividade.

Foi um momento muito rico de experiências.

**Orienta-te! Visita ao Instituto Politécnico do porto - 05-05-2023**

Nos dias 05 e 12 de maio, o Instituto Politécnico do Porto abriu as portas para os alunos do ensino secundário, nomeadamente a Escola Superior de Saúde e Escola Superior de Educação, para a apresentação dos CTeSP e licenciaturas.

Ambas as visitas foram iniciadas com uma palestra geral, dirigido aos alunos, apresentando a instituição, os seus objetivos, a oferta formativa disponível no próximo ano letivo e as respetivas modalidades de acesso. Seguiu-se uma exploração dos diferentes cursos através de breves apresentações e workshops. Por fim, foram realizadas as visitas às instalações. Durante as visitas foi possível esclarecer dúvidas, colocar questões e conhecer uma grande variedade de áreas de formação disponíveis.

A taxa de resposta foi elevada, sendo que em 20 participantes, obtivemos 13 respostas. Em média, atribuíram o valor 4 à atividade.

**Dia da Marinha - Ações de Divulgação - 09-05-2023**

No âmbito das Comemorações do Dia da Marinha, nos dias 18 e 21 de maio, o Município do Porto associou-se à Marinha Portuguesa e convidou os nossos alunos e os demais elementos da comunidade escolar a participar na ação de divulgação - A Marinha



Portuguesa. Durante esta sessão elucidaram os alunos sobre as oportunidades profissionais disponíveis na Marinha.

Iniciaram a apresentação com um conjunto de vídeos, que demonstravam as diferentes áreas profissionais disponíveis, seguindo da apresentação das condições de acesso. No final da sessão deram a oportunidade às turmas presentes para colocar questões e dúvidas. Partilharam ainda várias curiosidades. As turmas mostraram interesse na apresentação, colocando questões e dúvidas sobre a vida na marinha portuguesa.

Apesar de terem respondido apenas 15 alunos, esta atividade apresenta valores elevados de satisfação, sendo que o valor mais baixo diz respeito ao local em que foi realizada a sessão (sala 6) e o valor mais alto refere-se à capacidade de comunicação dos intervenientes. Quanto à satisfação da atividade, situa-se nos 4,56.

### **Bioblitz\_Serralves - 12-05-2023**

A atividade decorreu no horário e data previstas, tendo os alunos participado da atividade "Micromundos" no âmbito do programa Bioblitz.

A atividade desenvolveu-se no parque de Serralves, sendo possível observar e caracterizar amostras de água provenientes dos charcos e lagos do parque. Durante a atividade foi possível usar equipamentos como lupa e microscópio, já utilizados pelos alunos nas aulas de Biologia, para a observação de uma elevada diversidade de seres vivos incluindo algas, plantas, protozoários e pequenos animais e perceber a sua importância no ecossistema aquático.

Os alunos foram participando, questionando e discutindo a investigação que lhes era apresentada para além de manipularem as amostras. Ao longo da atividade discutiu-se a aplicação deste conhecimento na qualidade das águas de consumo e também a sua utilização nas ETARs e o seu impacto na Saúde Humana.

### **Dias da Sociologia - 17-05-2023**

O(s) Dias da Sociologia na Faculdade de Letras da Universidade do Porto, resultam da organização conjunta do ISUP, do NASP e do Departamento de Sociologia.

As sessões foram dirigidas a estudantes do ensino secundário do distrito do Porto e contemplaram o visionamento de vídeos institucionais; uma sessão de educação não-formal sobre "o que é sociologia", dinamizada por estudantes da licenciatura e mestrado; um momento de teatro-fórum em torno de uma temática social e, por fim, uma visita às instalações da faculdade.

Para além dos objetivos estratégicos, plasmado no PE, a presente atividade pretendeu ainda:

- Promover a aprendizagem através de metodologias fora da sala de aula;
- Fomentar a importância da disciplina para a compreensão do indivíduo;
- Conhecer a licenciatura e respetivas áreas de atuação.

Para a atividade, foram contempladas todas as turmas cuja sociologia é parte integrante da sua formação. Das 4 turmas participantes, as turmas TAP22 e TAP20 participaram na totalidade. Nas turmas TAP21 e ASC20 alguns alunos e encarregados de educação não

autorizaram a visita, pelo que foi necessário mobilização de recursos humanos para acompanhar este grupo de alunos.

A avaliação da atividade foi realizada apenas por 15 participantes, ficando muito aquém do número real. Não obstante, atribuíram 4 valores ao item "gostei de participar na atividade".

### **Inspiring Future: workshop Como sobreviver de salto alto e gravata - 23-05-2023**

A Associação Inspirar o Futuro é uma associação juvenil sem fins lucrativos que tem como objetivo desenvolver iniciativas na área da educação, trabalhando primordialmente com escolas secundárias e ensino superior. Proporcionam suporte ao sistema educativo nacional através de projetos inovadores que chegam diretamente aos alunos, falando a sua linguagem e ajudando-os na construção do seu projeto de vida e de carreira com consciência das suas capacidades e da realidade à sua volta.

Na presente sessão, foram abordadas diversas questões ligadas ao mercado de trabalho, com o objetivo de promover uma maior sensibilização para os desafios que poderão surgir após a conclusão da formação escolar, preparando os nossos diplomados para esta importante transição.

Para além dos objetivos plasmados no PE, o workshop teve como objetivos:

- Promover recursos diferenciados de aprendizagem;
- Dotar os diplomados com ferramentas úteis para a integração no mercado de trabalho.

Para o efeito, foi requisitado o anfiteatro da Junta de Freguesia de Paranhos. A deslocação das 6 turmas foi feita a pé, dado o número elevado de alunos e a proximidade do espaço. Para a atividade, foram contempladas todas as turmas de 2º e 3º anos. Das 6 turmas participantes, as turmas TAS21, TAP20 e TAS20 participaram na totalidade. Nas turmas TAP21 ASC20 alguns alunos e encarregados de educação não autorizaram a visita, pelo que foi necessário mobilização de recursos humanos para acompanhar este grupo de alunos em contexto escolar. A sessão decorreu dentro do tempo esperado.

Apesar da baixa taxa de resposta, importa salientar que um dos itens com pontuação mais elevada diz respeito à importância dos conteúdos para a formação pessoal e profissional, com 4,45. Quanto ao item gostei de participar na atividade, registamos 4,4.

### **FlashMob - 24-05-2023**

No dia 24 de abril toda a comunidade da EPTPP juntou-se em frente à estação de metro da Trindade para fazer a apresentação do FlashMob. Nesta iniciativa participaram ainda as idosas da Associação de Moradoras de Massarelos e foi realizado mais um sonho no âmbito do projeto "Vamos laurear a pevide".

Este projeto que pretendeu, e conseguiu concretizar sonhos, foi mais além deste espaço de estágio já que demonstra a importância das parcerias nos projetos de intervenção social e comunitária e da formação em contexto de trabalho dos nossos formandos. Não só testemunhamos a alegria sentida pelas sonhadoras, mas também partilhamos este sentimento que foi estendido a toda a Comunidade Educativa.

O lema do Plano de Anual Atividades deste ano letivo "Aqui vou ser feliz" foi partilhado e experienciado também no exterior da escola, neste caso no bairro e no centro da cidade do Porto.

**Sessão com ACT - prepara-te para o mercado de trabalho - 25-05-2023**

No âmbito das sessões de orientação escolar e profissional, juntamente com o Centro Local da ACT, o GIVA pretendeu dinamizar uma sessão de informação das questões ligadas ao mercado de trabalho. Com a presente sessão, pretendeu-se dar informações e dicas úteis no que se refere à sua integração no mercado de trabalho, com noções mais claras dos seus direitos e deveres.

A sessão contou com a participação de duas turmas finalistas (ASC20 e TAP20), uma vez que a turma TAS20 ainda se encontrava em estágio, apesar do calendário inicialmente estabelecido. A participação dos alunos revelou o interesse que esta área desperta, seja pelos próprios ou mesmo pelos seus familiares. Colocaram diversas questões e partilharam algumas experiências, contribuindo para a dinâmica da sessão.

No que se refere à avaliação da atividade, cerca de metade dos participantes responderam ao questionário de satisfação, atribuindo o valor global de 4,35.

**Visita de Estudo Perpétuo Socorro - 29-05-2023**

A atividade correu conforme estava planeada. Os formandos experienciaram a manipulação dos diversos materiais. Através desta experiência foi possível compreender de que forma este espaço é relaxante para quem se encontra no local. Foi uma visita muito interessante.

**Dinâmicas de grupo para a integração dos novos alunos- 14-09-2023**

Durante a primeira semana de aulas, com a colaboração dos alunos dos 2.º e 3.º anos, fez-se a integração dos novos alunos. Para tal, os alunos preparam pequenos vídeos que retratam o seu percurso na escola e nos locais de estágios. Para facilitar a interação e acolher os novos alunos foram realizadas diversas dinâmicas de grupo, entre as quais se destacam o jogo das placas, jogo do Bingo e jogo das Cordas. Efetivamente a partir destas dinâmicas os alunos desenvolveram habilidades sociais importantes, como a comunicação, a empatia e foi estimulada a aproximação e interação entre os alunos das diferentes turmas.

A relevância da atividade está intrinsecamente ligada à criação de um ambiente escolar positivo, inclusivo e solidário, onde os alunos se sentem motivados a aprender e a se desenvolver. Estas experiências iniciais podem estabelecer as bases para um ano letivo bem-sucedido e contribuir para o crescimento pessoal e social dos alunos ao longo do tempo.

**Dia Mundial da Saúde Mental - Atenção plena e relaxamento -10-10-2023**

Para assinalar o Dia Mundial da Saúde Mental, o GIVA desafiou toda a comunidade educativa a realizar um exercício de atenção plena guiada. Enquadrado no tema do PAA - Cuidar para Incluir - a atenção plena constitui uma ferramenta de autocuidado que permite aos indivíduos a capacidade de dirigir a sua atenção para o momento presente, numa atitude compassiva e sem julgamento. Por outro lado, permite ainda um momento de relaxamento e de cuidado com o próprio.

O exercício realizou-se na primeira hora da manhã, em sala de aula, com a orientação dos docentes. Os colaboradores não docentes também participaram na atividade, com a orientação da psicóloga. A turma TAS21 realizou o exercício no dia seguinte, com apoio da psicóloga. No mesmo dia foram divulgadas no espaço escolar e nas redes sociais, atividades de autocuidado simples e que podem ser realizadas de forma autónoma com o objetivo de sensibilizar toda a comunidade para a responsabilidade individual na promoção do seu bem-estar.

A atividade foi bem aceite por todos os docentes e não docentes participantes.

Quanto à avaliação realizada pelos alunos, a atividade apresenta uma pontuação de 4, ou seja, em trinta respostas, a maioria gostou de participar na atividade. Contudo, ressalvo que a taxa de resposta continua a ser bastante reduzida.

### **Stop Bullying! - 19-10-2023**

Em parceria com a Associação de estudantes da EPTPP, o GIVA promove uma iniciativa no Dia Mundial de Combate ao Bullying junto de toda a comunidade educativa. Tendo como referencial o projeto STOP BULLYING! da Amnistia Internacional, será dinamizada uma sessão com atividades de grupo que pretendem promover o debate acerca do fenómeno, refletir acerca do seu impacto e consciencializar os alunos para o papel individual na construção de uma escola promotora dos Direitos Humanos. Cronograma: 19 de outubro das 9h15 às 11h30; 20 de outubro das 9h15 às 12h30.

### **Projeto MARVEL + Road Show - 24-10-2023**

Nesta atividade assumiu a forma de formação para os professores que se inscreveram na ação. Contou com a participação de dois professores internos, duas professoras externas e a psicóloga da EPTPP. Foram ainda convidados a participar professores e elementos de equipas pedagógicas de outros estabelecimentos de ensino, pelo que contou com a participação de mais dois elementos externos à EPTPP.

No âmbito desta formação foram disponibilizados materiais para os professores poderem aplicar este programa nas diferentes turmas da EPTPP.

### **Projeto de intercâmbio com Escola Francesa "Lycée des métiers François Camel" - 01-11-2023**

Projeto de intercâmbio com a escola francesa "Lycée des Métiers François Camel"

Projeto Erasmus+ nº 2022-1- FR01- KA 121- VET- 000064089

Este projeto só terminará em abril de 2024. Três estagiários oriundos de Toulouse farão o estágio curricular no Lar de S Lázaro e no Lar Araújo Porto e serão monitorizados pelas enfermeiras e pela diretora do Lar.

### **MICAR – Mostra Internacional de Cinema Antirracista - 03-11-2023**

Os alunos da EPTPP participaram na 10.<sup>a</sup> edição da MICAR – Mostra Internacional de Cinema Antirracista, no Batalha Centro de Cinema, no Porto. Os alunos assistiram a duas sessões cujo conteúdo visou "o debate sobre a reparação histórica face ao passado e ao

presente da violência racista". Um grupo de 20 alunos das diferentes turmas da EPTPP ainda participou na animação de uma das sessões junto das crianças mais novas de outras escolas.

A Mostra Internacional de Cinema Anti Racista (MICAR) desempenha um papel crucial na sensibilização e conscientização dos alunos em relação às questões relacionadas ao racismo, imigração e minorias étnicas. Através da linguagem poderosa do cinema, os participantes podem ter uma compreensão mais profunda das experiências e desafios enfrentados por diferentes grupos.

### **Escape Room TAP21 e Halloween - 08-11-2023**

No que se refere à atividade do Halloween destaca-se que foi um momento que não correu da melhor forma tendo em conta que os alunos perturbaram o normal funcionamento das aulas muito tempo antes da mesma ser executada. Para além disso, existiram alguns momentos de conflito entre turmas, pelo que não era de todo este o objetivo da atividade. No que se refere às decorações das portas e do Halloween todas as turmas conseguiram resultados muito satisfatórios. A turma vencedora do concurso das portas foi a turma do TAP21 com 443 likes na rede social do Instagram da EPTPP.

Considera-se necessário refletir sobre os problemas enfrentados durante a atividade do Halloween de forma a garantir-se uma experiência mais positiva para todos.

### **Comemoração do dia Mundial da Filosofia - 16-11-2023**

A atividade decorreu como planeado, contando com a participação de todas as turmas exceto a turma do TAP21 que se encontrava em estágio.

## Gabinete Apoio da Casa de Vila Nova

Este relatório diz respeito à ação do gabinete de apoio Casa da Vila Nova durante o ano de 2023. Neste relatório serão desenvolvidos os assuntos que materializam o seu trabalho ao nível da saúde, das respostas específicas à população dependente de substâncias psicoativas e das medidas de proteção social desenvolvidas.

Serão alvo de análise as questões estratégias face ao futuro do gabinete de apoio e da adequabilidade e eficácia da resposta prestada.

Organiza-se tendo por base as seguintes premissas:

- a) enquadramento do serviço
- b) apresentação e análise das ações realizadas

### Enquadramento do serviço

O Gabinete de apoio Casa da Vila Nova enquadra-se na configuração das respostas assistenciais preconizadas pelo decreto lei n.º 183 de junho de 2001.

Este gabinete de apoio, instalado desde 1997, tem vindo, ao longo da sua vida útil a conhecer vários desafios e sobretudo a acompanhar as dinâmicas das necessidades que os seus utilizadores vão sentindo ao longo do seu processo de envelhecimento.

O que começa por ser uma resposta inovadora, nascida da necessidade, no final dos anos 2000 tornou-se uma resposta madura, adaptável o quanto tem vindo a ser necessário para dar resposta à evolução do fenómeno do consumo problemático de substâncias psicoativas.

Neste ano, de resto em alinhamento com o que tem sido a ação de um passado recente, o gabinete de apoio organizou a sua ação de acordo com os objetivos propostos no seu plano de atividades, que abaixo descrevemos:

### OBJETIVOS

#### Gerais

1. Promover a mudança de comportamentos de risco associados aos hábitos/práticas de consumo de substâncias psicoativas e comportamento sexuais de risco

#### Específicos

1.1. Promover o acesso a informação sobre comportamentos de risco associados aos consumos de SPA e a formas mais seguras de realizar o consumo e a informação sobre atitudes sexuais mais protetoras

1.2. Promover o acesso a programas especificados de troca e cedência de material associado a comportamentos de consumo e sexo mais seguro.

1.3. Promover a adesão a programas de substituição opiácea com cloridrato de metadona

<p>2. Promover o acesso a cuidados sócio-sanitários compreensivos e globais de curta duração</p>	<p>2.1. Promove o acesso a respostas sociais para colmatar necessidades básicas (centros de abrigo, alimentação, higiene, vestuário)</p>
<p>3. Permitir um maior conhecimento sobre o estado de saúde</p>	<p>2.2. Promoção da cidadania (B.I., cartão de utente, etc.)</p>
<p>4. Promover a reorganização pessoal e facilitar o acesso a projetos de vida mais estruturados</p>	<p>2.3. Redução das vulnerabilidades (físicas e psíquicas) inerentes a estas situações</p>
<p>3. Permitir um maior conhecimento sobre o estado de saúde</p>	<p>3.1. Rastreios para as doenças infecciosas e avaliações médicas</p>
<p>4. Promover a reorganização pessoal e facilitar o acesso a projetos de vida mais estruturados</p>	<p>3.2. Promoção da vigilância e seguimento em consultas de especialidade nomeadamente CDP, VIH, hepatites e consultas de gravidez de risco</p>
<p>4. Promover a reorganização pessoal e facilitar o acesso a projetos de vida mais estruturados</p>	<p>3.3. Promoção do acesso aos serviços de cuidados de saúde primários (centros de saúde)</p>
<p>4. Promover a reorganização pessoal e facilitar o acesso a projetos de vida mais estruturados</p>	<p>4.1. Estabilização psicológica e apoio psicossocial possibilitando a reflexão sobre o próprio.</p>
<p>4. Promover a reorganização pessoal e facilitar o acesso a projetos de vida mais estruturados</p>	<p>4.2. Promover o acesso a serviços de tratamento mais estruturados</p>

### **Apresentação e análise das ações realizadas**

Do ano em análise salienta-se a transformação que a situação epidémica vivida provocou. Todas as atividades realizadas foram alteradas do que estava definido em sede de plano e atividades.

A oferta de multisserviços concentrados foi desde sempre um dos grandes objetivos do gabinete de apoio, na tentativa de conseguir responder, senão à totalidade a maioria das necessidades dos seus utilizadores.

Durante o ano de 2023, o gabinete de apoio foi utilizado por cerca de 438 utilizadores, com uma média de utilização em continuidade mensal de 232 utilizadores

Para a prossecução destes objetivos foram delineadas e executadas as ações que seguidamente descrevemos demonstrando em que medida foram utilizadas pelos utentes do gabinete de apoio:

1. População abrangida

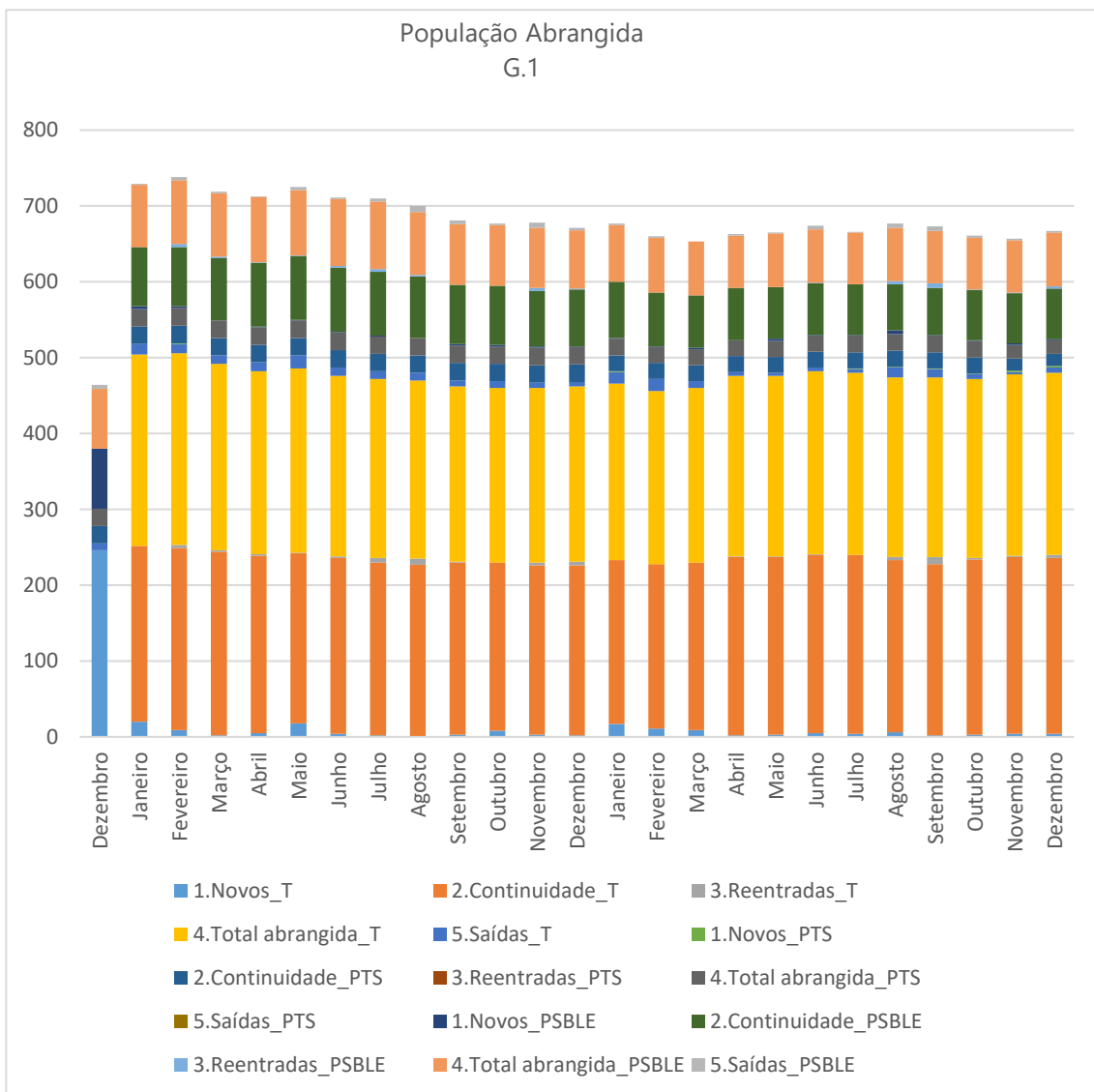

Conseguimos perceber pelo gráfico acima a movimentação entre saídas, reentradas e admissões no serviço bem como o valor médio de população abrangida em continuidade. Percebemos que no que refere às entradas e saídas os valores vão- se acompanhando, o que poderá indicar alguma dificuldade de retenção. De referir de do total de pessoas acompanhadas, uma média de 180 estão em situação de sem-abrigo.



**2. Programa de disponibilização e troca de seringas**

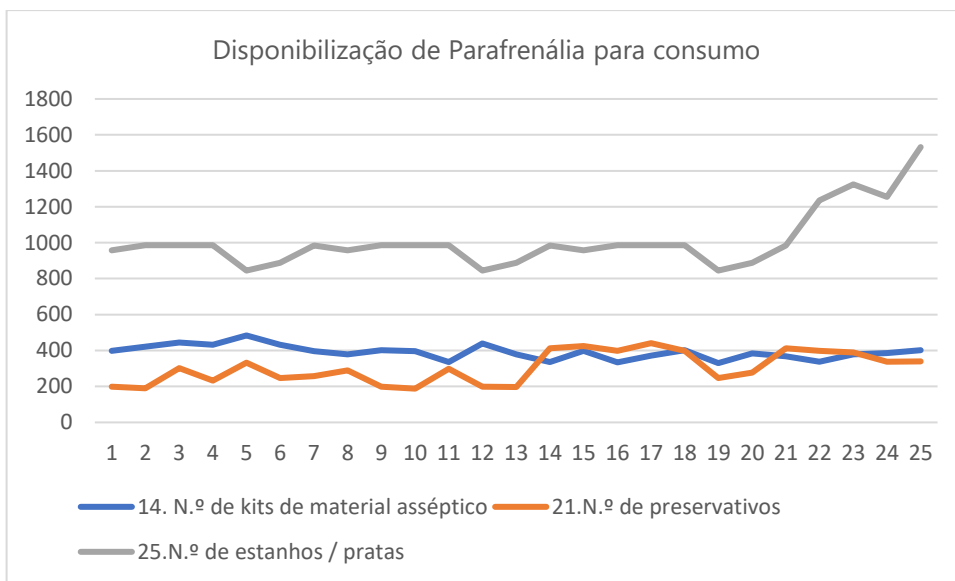

No que concerne ao PTS, observa-se uma média de 406 Kits disponibilizados mensalmente para uma população utilizadora média de 26 utentes. Também a disponibilização de preservativos ronda uma distribuição média mensal de 316 para uma média de utilizadores de 38 pessoas. A Disponibilização de pratas, p material mais solicitado, acompanhando as tendências do modo de consumo.

**3. Respostas não especializadas**

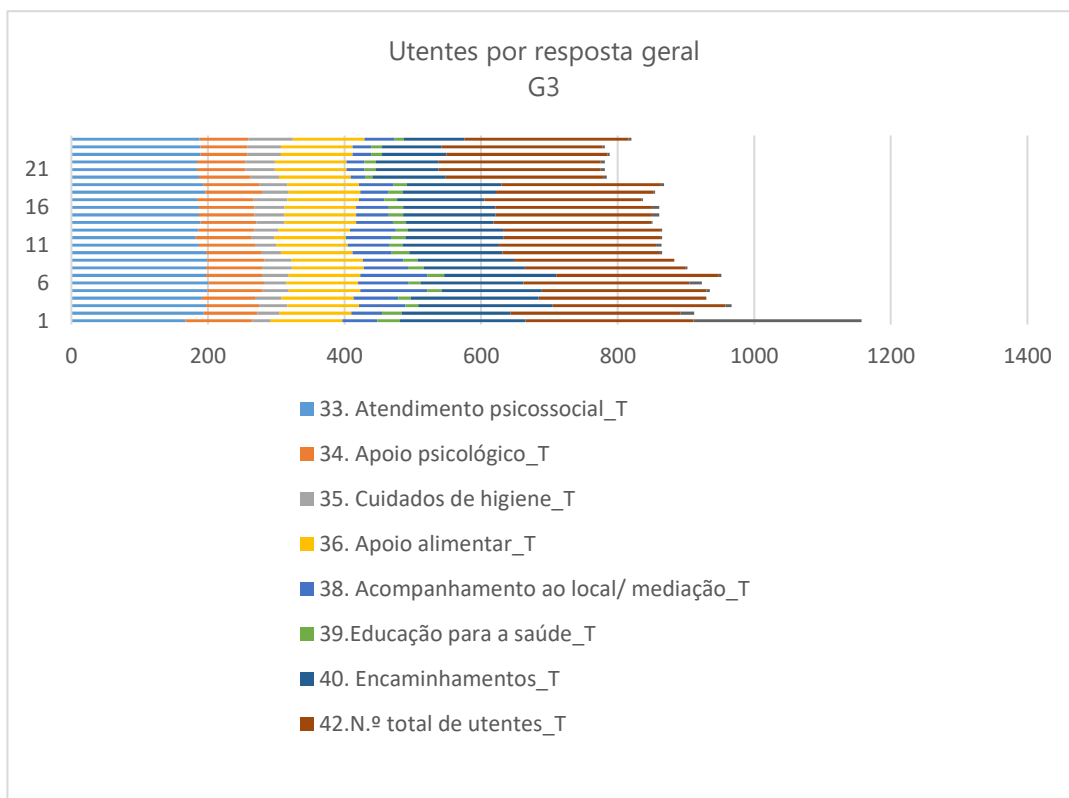

## 4. Respostas por utente

Com o gráfico que abaixo se apresenta conseguimos perceber a generalidade dos utentes se encontra integrado em medidas de apoio biopsicossocial.

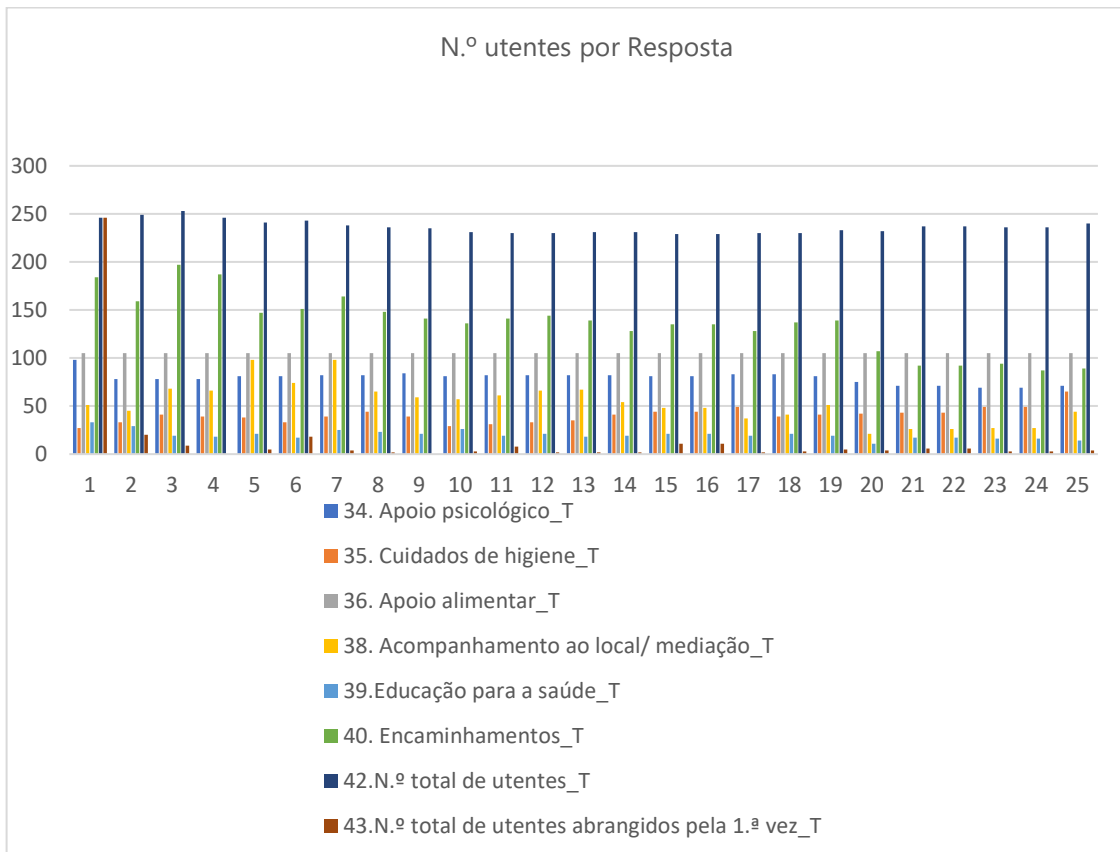

## 5. Atividade em saúde

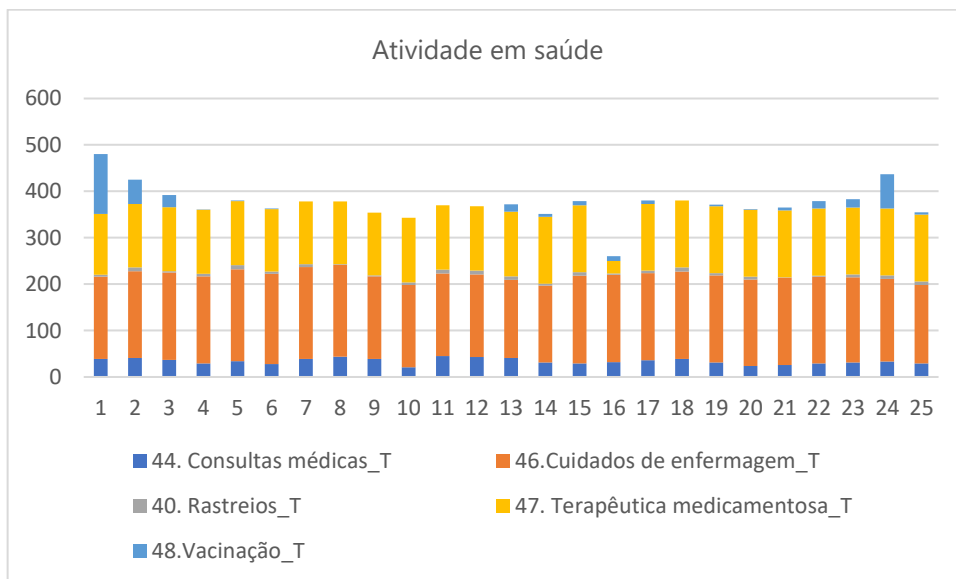

No gráfico 5 demonstra-se a atividade em cuidados de saúde que foi disponibilizado no que refere especificamente em cuidados de medicina, enfermagem em programa de toma observada de terapêutica.

Sendo observadas alterações de pormenor no que se refere a este capítulo, dada a estabilidade e maturidade deste equipamento, faremos apenas uma pequena análise quantitativa de alguns dados, constando em anexo informação mais detalhada.

Relativamente à distribuição por escalões etários, observamos que esta sem mantém praticamente inalterada, estando a maior parte da população representada no escalão entre os 38 e os 52 anos de idade. Este escalão representa 63% da população que neste ano utilizou os serviços desta instituição. Acima dos 48 anos temos uma representatividade de 28%, sendo o restante representado por utilizadores com idades abaixo dos 34 anos de idade e tendencialmente acima dos 20 anos.

A análise incidiu sobre 438 utentes ativos, sendo que destes 282 utilizaram este serviço de forma continuada no período em referência. Os pedidos iniciais prendem-se com a resposta de PSO, balneários, alimentação, trocas de seringas e principalmente acolhimento. Percebe-se que, no que se refere a capacidade de retenção de novos utentes, quando lhes é disponibilizada o acolhimento, é de 89%, ao invés, cai para 59% quando são disponibilizadas apenas respostas de ambulatório. A tendência para a diminuição de novos utentes volta a verificar-se no período em análise, no entanto é importante realçar o aumento exponencial de utentes com diagnóstico dual. Este aumento, sobretudo no que refere a resposta residencial tem-se mantido em valores bastante significativos.

# Centro Alojamento Temporário

## Nota introdutória

Este relatório encontra-se organizado com a seguinte estrutura:

- 1) **Fundamentação da estratégia**
- 2) **Atividade e indicadores**

## 1- Fundamentação Estratégica

O Centro de Alojamento Temporário CAT- VI preconiza-se como um espaço de intermediação entre modos de vida excludentes e formas mais inclusivas de viver.

Dirige a sua ação a populações adultas que por qualquer motivo se encontrem em situação de carência extrema e seriamente desprotegidos e/ou em rutura social.

Acolhe, portanto, população que se encontra em situação de sem abrigo, independentemente das causas que facilitaram ou proporcionaram uma situação de exclusão.

O CAT-VI, é uma unidade assistencial de carácter sócio-sanitário, dirigido a cidadãos que se encontram em grave rutura social e com grande fragilidade física e psicológica, que frequentemente cristaliza estilos de vida disruptivos e marginais.

A lógica da intervenção passa, muito mais do que garantir a sobrevivência do indivíduo, por garantir condições de acesso a oportunidades de organização bio-psico-social, debelando os constrangimentos que tem persistentemente ancorado o indivíduo à exclusão.

Este equipamento, para além da sua resposta assistencial imediata, é concebido para ser uma resposta integradora, de intervenção personalizada e facilitando a relação de proximidade entre utente/técnico.

O CAT-VI, pretende estimular o trabalho inter e intra institucional por via de uma intensa articulação com os demais serviços, que também nesta área privilegiam a sua ação, enriquecendo e qualificando permanentemente a resposta que disponibiliza.

A ação pauta-se por uma lógica de proximidade e centralidade no cidadão privilegiando a participação, a co-construção de alternativas, de opções.

Norteia a intervenção uma intervenção sustentada no empowerment do indivíduo, materializando a noção que cada um, mais do que parte do problema, é parte da solução.

## Caracterização dos Serviços

Na persecução dos seus objetivos a CAT-VI disponibiliza aos seus utentes os seguintes serviços.

- Consulta de Psicologia
- Atendimento de Serviço Social
- Alimentação
- Lavandaria

- Higiene
- Vestuário
- Atividades ludo-terapêuticas
- Sessões de educação para a saúde – com recurso a parceiros
- Programa de Substituição Opiácea – com recurso a parceiros
- Consulta médica – com recurso a parceiros
- Consulta de enfermagem - com recurso a parceiros

### Caracterização da população alvo

Relativamente à distribuição por escalões etários, observamos que estes vão aumentando para escalões etários superiores, estando a maior parte da população representada no escalão entre os 39 os 50 anos de idade, evidenciando-se o envelhecimento desta população. A análise incidiu sobre 55 utentes ativos, sendo que destes 38 foram admitidos durante o período em referência.

Este CAT disponibilizou 6205 dias de dormida em 2023 sendo que estes foram ocupados 6089. A taxa de dias não dormidos é explicada por fatores como os internamentos hospitalares e a faltas justificadas e injustificadas. A ponderação destes fatores está apresentada por ordem.

É de evidenciar que 91% dos utentes com atendimento regular estão inscritos numa unidade de tratamento e/ou estruturas de reinserção sócio-profissional orientadas para a promoção de competências ao nível do saber estar e saber ser. 90%, tem atendimentos regulares nestas estruturas de complementaridade

A maioria destes utentes, regulares, encontra-se em PSO e muitos dos acolhidos em 2023 integraram o referido programa.

Como é referido, observa-se que no período em análise cerca de 70% dos utilizadores deste equipamento referem consumos problemáticos com substâncias psicoativas, nomeadamente, cocaína, heroína, álcool, benzodiazepinas e canabinóides.

Como seria de esperar, este serviço não disponibilizou respostas a todos os pedidos que lhe foram endereçados por manifesta falta de vagas disponíveis. Contabiliza-se aproximadamente 71 pedidos não integrados, provenientes, sobretudo dos parceiros da rede NPISA. Este aumento denota a menor rotatividade que o CAT tem vindo a apresentar, uma vez que o tempo médio de acolhimento aumentou significativamente.

### Atividade e Indicadores

Durante o ano de 20122 o CAT VI atendeu um total de 112 utentes, para acolhimento.

Indicadores do Centro de Acolhimento	
Dias de internamento:	6089
Dias de internamento disponíveis:	6.205
Demora média:	69
Taxa. de ocupação:	97.99%%
Taxa de permanência	≈ 299 dias

Observamos que o centro de acolhimento teve uma ocupação média de 97.99% e o tempo médio para admissão são 69 dias, valor que aumentou devido à menor rotatividade e aumento do tempo de permanência em CAT.

Como já foi referido a visibilidade da doença mental no desabrigo torna-se cada vez mais evidente, existindo um grande número não só de perturbações psicóticas, mas também as perturbações de humor se tornam mais interferentes e condicionantes, o que nos leva a desencadear mecanismos, sobretudo ao nível do acompanhamento medicamentoso e de grande proximidade técnica.

Em números médios serve-se aos utilizadores do CAT mais de mil refeições mensais (almoço e jantar)

A este valor acresce as refeições intermédias, como o pequeno-almoço, lanche e ceia, que o CAT-VI fornece aos 17 cidadãos de forma diária.

Refira-se que no que refere a cuidados de saúde pública, com implicação não só na vida do cidadão, mas também na vida da comunidade circundante, todos os utentes admitidos nesta resposta social são rastreados à TP e HIV e devidamente referenciados, sempre que surja a necessidade.

Todos os utentes admitidos têm semanalmente consultas de psicologia, serviço social e reuniões comunitárias, e em complementaridade com outros serviços da Norte Vida, também tem regularmente consulta de medicina e enfermagem.

# Rotas Com Vida

## Introdução

No presente documento será apresentado o Relatório de Atividades da Equipa Rotas com Vida, referente ao ano de 2023.

O presente relatório visa dar a conhecer o trabalho desenvolvido pelo projeto no ano em análise, ano de mudança acentuada nos contextos onde a equipa atua.

O relatório inicia-se com um enquadramento geral sobre a equipa e contexto, seguindo-se a apresentação e análise dos objetivos atingidos segundo os indicadores definidos.

## Enquadramento

A equipa Rotas com Vida enquadra-se no eixo orientador da Redução de Riscos e Minimização de Danos (RRMD) - (...) "redução de riscos para a saúde é sobretudo um conjunto de atividades para prevenir o aparecimento de sequelas, isto é, de danos provocados pelo consumo. Existindo os danos, haverá pelo menos que minimizá-los, prevenir o agravamento desses danos. Quando for desejado, aceite e possível, haverá que procurar tratá-los." (Patrício, 2002, p.17).

A equipa Rotas com Vida sustenta a sua ação nos princípios do humanismo e pragmatismo, direciona a sua ação a utilizadores de substâncias psicoativas independentemente da sua conduta de consumo, proveniência, origem ou condição biopsicossocial.

Este projeto é financiado pelo SICAD, a sua atividade diária baseia-se num modelo de proximidade e é suportada num gabinete de apoio móvel que desenvolve a sua atividade na zona Ocidental da Cidade do Porto. A equipa apresenta horários compreendidos entre as 9:30 e as 17:30 de Segunda a Domingo.

A sua ação assenta numa visão holística dos indivíduos, sendo a resposta oferecida por uma equipa multidisciplinar constituída por psicólogos, assistentes sociais, enfermeiros e técnicos psicossociais.

A equipa leva aos locais mais fragilizados da zona ocidental do Porto um leque de respostas diferenciadas abaixo descritas.

- ✓ Troca /Disponibilização de materiais de consumo;
- ✓ Disponibilização de preservativos e lubrificantes;
- ✓ Sensibilização para a adoção de comportamentos de menor risco;
- ✓ Cuidados de Enfermagem;
- ✓ Processo ADR - Aconselhamento, Diagnóstico e Referenciação do VIH / Sida, assim como rastreios a outras IST's – Hepatites Virais B e C e Sífilis;
- ✓ Acesso a PREP e PPE;
- ✓ Programa de Substituição de Baixo Limiar de Exigência;
- ✓ Programa de Terapias Combinadas;
- ✓ Programa Nacional de Vacinação em articulação com Saúde Pública;
- ✓ Programa de rastreio para Tuberculose em colaboração com CDP Porto/SP.
- ✓ Cuidados de higiene e alimentação básica;
- ✓ Apoio psicossocial;
- ✓ Consultas de Psiquiatria;
- ✓ Encaminhamento e acompanhamento às estruturas da rede social.

A intervenção na Zona Ocidental do Porto tem sido alvo de contantes ajustes, tendo em conta a volatilidade do território em que atuamos, para que a resposta se mantenha o mais ajustada as necessidades sentidas no terreno.

De Segunda a Domingo, todos os dias do ano, mantem-se uma rota fixa de manhã (9:30-13:30), com as seguintes paragens da unidade móvel:

- 9:45-10:15- Ramalde
- 10:30-11h - Aleixo
- 11:15-13h - Pinheiro Torres (LIDL)

Esta alteração resulta de um diagnostico que contou com a colaboração dos utentes, que têm demonstrado a importância de poderem aceder aos serviços fora do local habitual pelos atuais constrangimentos sentidos no bairro durante os últimos meses de 2023.

Neste momento procede-se também à avaliação da evolução da situação de consumo/tráfico nos bairros de Francos e Viso, onde a intervenção tem sido mais nos períodos da tarde altura em que se verifica mais movimento, assim como a avaliação da nossa população nas imediações da Rua Júlio Dinis.

Nas paragens fixas do período da manhã disponibiliza-se a maioria dos serviços incluindo o programa de substituição de baixo limiar de exigência (PSOBLE), programa troca de seringas (PTS), administração de terapêutica, tratamentos, avaliações multidisciplinares, apoio alimentar, ensinios para a saúde e disponibilização de outros materiais que promovem comportamentos mais protetores e responsáveis. Os períodos da tarde (segunda - sexta-feira) as rondas não têm um padrão fixo, procede-se a rastreios de doenças infecciosas em contexto de rua, realizam-se atendimentos mais individualizados, acompanhamentos a consultas e exames complementares de diagnostico, realiza-se diagnóstico território, sessões de educação para a saúde e distribuição de material asséptico e de proteção, entre outras necessidades sentidas. Desenvolve-se ainda o trabalho de BackOffice, tratamento de informação e registos, contactos interinstitucionais, reunião de equipa, entre outros assuntos de caracter relevante.

Na execução da sua atividade o Rotas Com Vida conta com um conjunto de ligações privilegiadas e parcerias com várias Instituições:

- ✓ Agência de Desenvolvimento Integrado de Lordelo do Ouro (A.D.I.L.O.)
- ✓ Associação de Moradores da Pasteleira Nova
- ✓ Associação de Promoção Social da População do Bairro do Aleixo
- ✓ Associação de Solidariedade e Ação Social de Ramalde
- ✓ Agrupamento de Centros de Saúde Porto Ocidental
- ✓ Centro de Respostas Integradas - Porto Ocidental (CRI Porto Ocidental)
- ✓ Centro Diagnóstico Pneumológico do Porto (CDP Porto)
- ✓ Equipa de Intervenção Direta – Porto Ocidental
- ✓ Gabinete de Apoio / Centro de Acolhimento – Casa da Vila Nova
- ✓ Junta de Freguesia de Ramalde
- ✓ Santa Casa da Misericórdia do Porto
- ✓ Serviços Partilhados do Ministério da Saúde (Programa Nacional VIH/Sida)
- ✓ Serviços Partilhados do Ministério da Saúde (Programa de Troca de Seringas)
- ✓ União de Freguesias de Aldoar, Foz do Douro e Nevogilde
- ✓ União de Freguesias de Lordelo do Ouro e Massarelos
- ✓ Consulta Externa infecciosas centro Hospitalar S. António
- ✓ Serviço Gastroenterologia centro Hospitalar S. João

### **Objetivos/Apresentação e análise de resultados**



Procurando contribuir para a melhoria da qualidade de vida dos utilizadores de substâncias psicoativas abrangidos por este projeto, reduzindo os riscos e minimizando os danos associados à utilização de substâncias psicoativas, o Rotas Com Vida propôs-se a implementar uma série de ações, apresentadas de seguida.

**Objetivo Geral/Ação**

**1. Aprofundar o conhecimento sobre o fenómeno da utilização de substâncias psicoativas na zona Ocidental da cidade do Porto.**

- 1.1. Caracterizar a população através da aplicação da ficha de caracterização do utente, através da técnica de amostragem.
- 1.2. Monitorizar o Programa de Troca de Seringas de modo a conhecer o número e o padrão de troca de materiais de consumo.
- 1.3. Caracterizar a população integrada/acompanhada em PSOBLE.

A partir dos dados recolhidos podemos verificar que a população de utilizadores do serviço é predominantemente do género masculino >60% do total da população abrangida (1410 indivíduos). As idades estão maioritariamente compreendidas na faixa etária entre os 45 e os 64 anos de idade, o que demonstra uma população mais envelhecida e conseqüentemente com mais problemas de saúde associados, com maior necessidade de acompanhamento de saúde e social.

Analizamos abaixo alguns dados de caracterização da população e o impacto da resposta.



Gráfico1: Utentes com consumo de SPA/vias de consumo mais usadas.

Verifica-se a predominância do consumo fumado, no entanto a via de consumo endovenoso é ainda bastante expressiva tendo-se verificado uma diminuição significativa relativamente ao ano de 2022. No entanto a via de consumo endovenosa é a via de consumo com mais problemas associados, quer pela maior probabilidade de ocorrência derivadas do ato da injeção, como sendo abscessos, hematomas, lesão local, infeções, etc, quer também pela maior probabilidade de transmissão de patologia aquando da partilha de material.

Relativamente ao padrão de utilização, a Cocaína é a droga mais usada, seguindo-se a heroína. Verificamos uma utilização de outras drogas como HX, álcool, benzodiazepinas

não prescritas. Sendo no consumo de HX que verificamos uma utilização acima dos 70% no global da população abrangida.

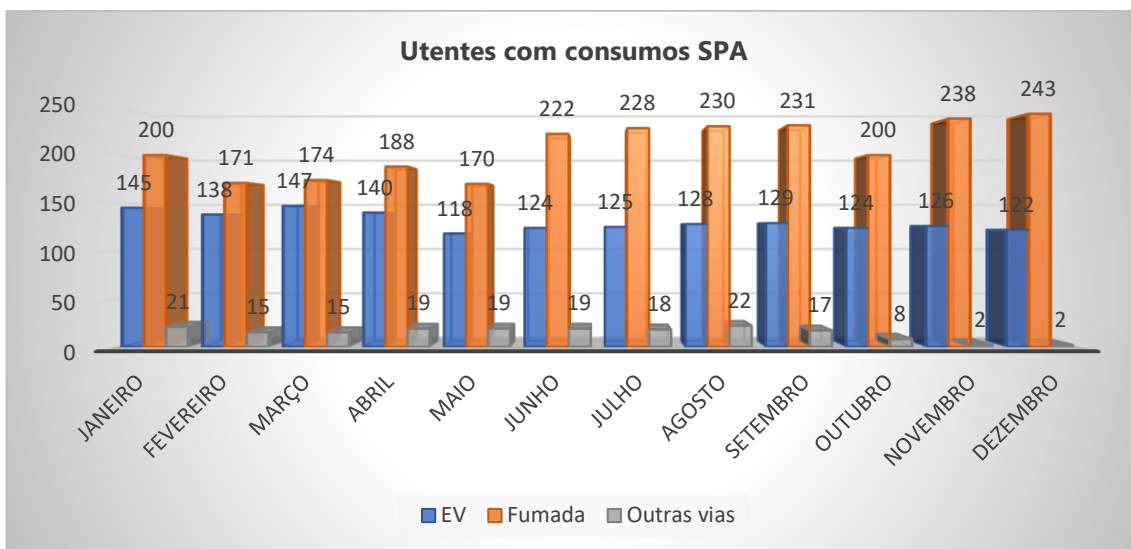

Gráfico 2: Frequência do Programa de substituição opiácea de baixo limiar de exigência e toma observada de outras terapêuticas.

No período em avaliação foram acompanhados em PSOBLE 145 utentes, tendo se verificado um aumento relativamente 2022.

Neste programa, a maioria dos utentes acompanhados é do sexo masculino, e apresentam idades são compreendidas entre os 26 e os 66 anos, sendo a média de idades 45 anos.

As doses de metadona administradas variam entre 20mg e 125 mg, sendo a média aproximadamente 75 mg.

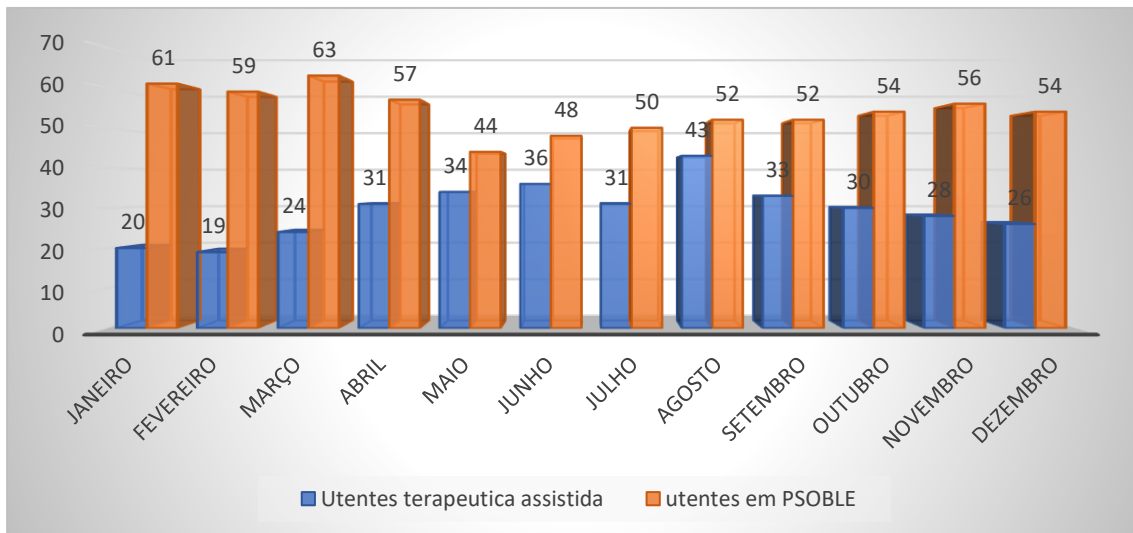
Dos 145 utentes abrangidos pelo PSOBLE, 35 utentes em PSOBLE e 28 utentes não integrados em PSOBLE realizaram vacinação para gripe sazonal e Covid na unidade móvel e 58 aderiram a outras terapêuticas medicamentosas instituídas e cumpridas na unidade móvel.

**2. Reduzir os riscos associados à utilização de substâncias psicoativas e às práticas sexuais.**

2.1 Disponibilizar materiais de consumo (Kit de injeção asséptico e folhas de papel de alumínio) a todos os utentes que necessitem e/ou solicitem esta resposta, abrangendo pelo menos 400 indivíduos.

2.2 Disponibilizar preservativos e gel lubrificante a todos os indivíduos que necessitem e/ou solicitem, abrangendo pelo menos 30 utentes.

2.3 Sensibilizar para a adoção de práticas de consumo e sexuais de menor risco, monitorizando um grupo de 10 indivíduos.



Gráfico 3: Solicitações de material de consumo e proteção.

Foram registados 10591 pedidos de estanho ao longo de 2023. No que diz respeito ao consumo fumado, a distribuição de cachimbos de vidro teve uma boa aceitação e contribuiu para a diminuição da partilha de “canecos” em 2023, tendo-se verificado uma boa aceitação deste material pelos utilizadores de crack, no entanto a descontinuação na distribuição destes materiais veio dificultar a prática mais segura neste tipo de consumo. Salienta-se a importância deste material poder fazer parte do material de proteção distribuído continuamente, providenciando consumos mais seguros.

Ao longo de 2023 foram distribuídos um total de 28016 Kit’s de material asséptico, tendo-se verificado uma diminuição da quantidade de kits solicitados no último trimestre do ano, mas mantendo-se com pouca variabilidade o número de utentes que solicitam a resposta mensalmente. Esta variação pode prender-se com o facto da existência de um novo equipamento de RRMD na zona de atuação da equipa e com a migração de utentes para outros locais de consumo na cidade após a intervenção verificada junto dos bairros da Pasteleira e Pinheiro Torres.

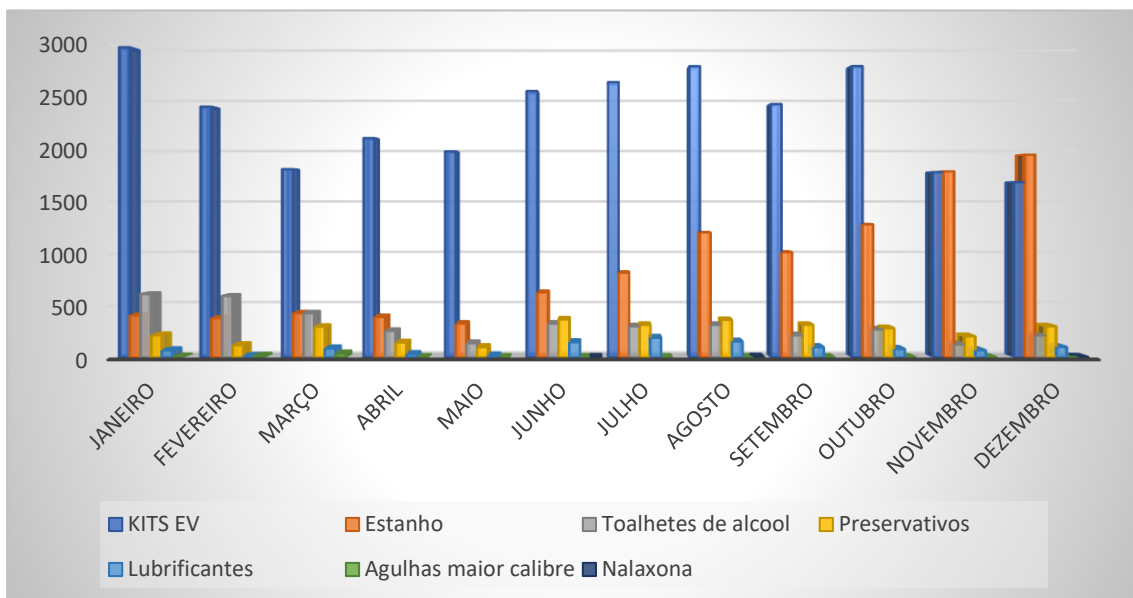

Gráfico 4: Recolha de material abandonado na via publica.

Foi verificável também um maior número de material de Kit abandonado na via pública, tendo sido no primeiro trimestre difícil a intervenção com esta finalidade tendo em conta a dificuldade na identificação de novos locais de consumo, tendo-se verificado no restante ano uma estabilização. Situação que se mantém em análise pelas variadas equipas com intervenção na zona ocidental do Porto. A equipa Rotas com Vida tem realizado diagnóstico de terreno em parceria com a Equipa de Intervenção Porto Ocidental no sentido de se tentar minimizar esta situação.

Tem sido reforçada a sensibilização para a entrega de material usado, assim como o ensino de proteção do próprio e da comunidade. Mantendo-se em prática os princípios estabelecidos dela DGS para o fornecimento deste material e manutenção do programa de troca de seringas.

Verificou-se um aumento exponencial no pedido de agulhas de maior calibre no último semestre de 2022 tendo-se verificado também no início de 2023 e depois com a alteração do material disponibilizado em kit (menor qualidade das agulhas), tendo no último trimestre verificado uma diminuição do pedido deste material.

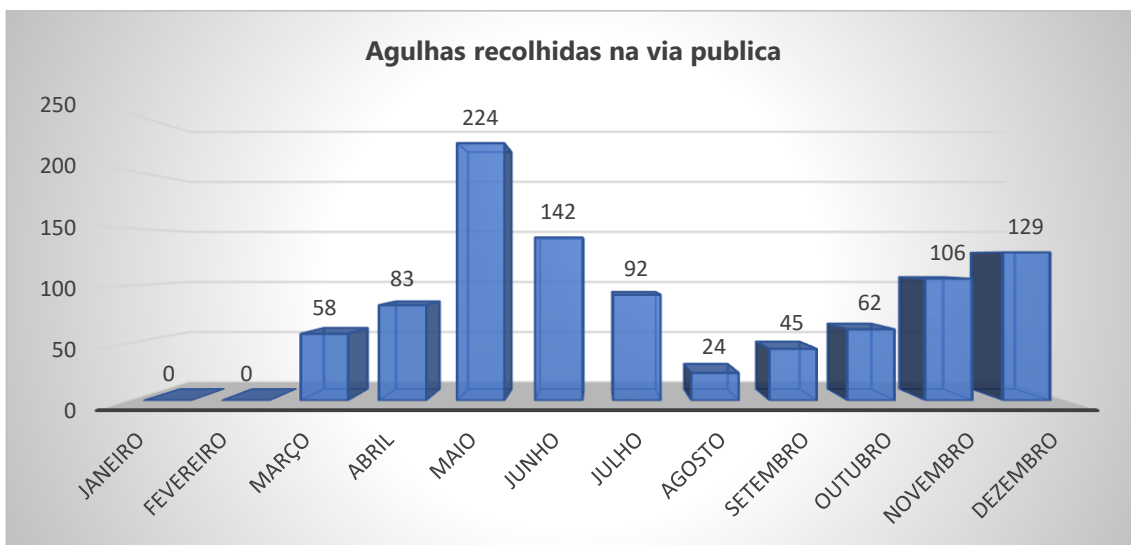
Foram realizadas várias sessões de educação para saúde e de educação para práticas de consumo mais seguras, foram ainda avaliados utentes de forma individualizada de forma a perceber a dificuldade da prática de injeção. Alguns destes utentes foram ainda encaminhados para o Programa de consumo vigiado por forma a minimizar qualquer dano resultante da dificuldade na prática de consumo.

A importância dos ensinamentos e disponibilização de material informativo no que á adoção de práticas mais seguras e protetoras, quer em práticas de consumo SPA quer nos comportamentos sexuais, mantem-se de extrema importância no que diz respeito a transmissibilidade de patologias infecciosas e na consequente diminuição de novos casos detetados ao longo dos anos.



Gráfico 5: Sessões de educação para a saúde.

Foram realizadas 2217 sessões de educação para a saúde em 2023.

No que aos restantes materiais proteção, tem-se realizado também um maior esforço na sua divulgação e distribuição como demonstrado no gráfico 3.

Em 2023 foram distribuídos um total de 2993 preservativos masculinos e 1043 unidades de gel lubrificante, tendo verificado um aumento bastante significativo do pedido de gel lubrificante a par de um ligeiro aumento na distribuição de preservativos masculinos.

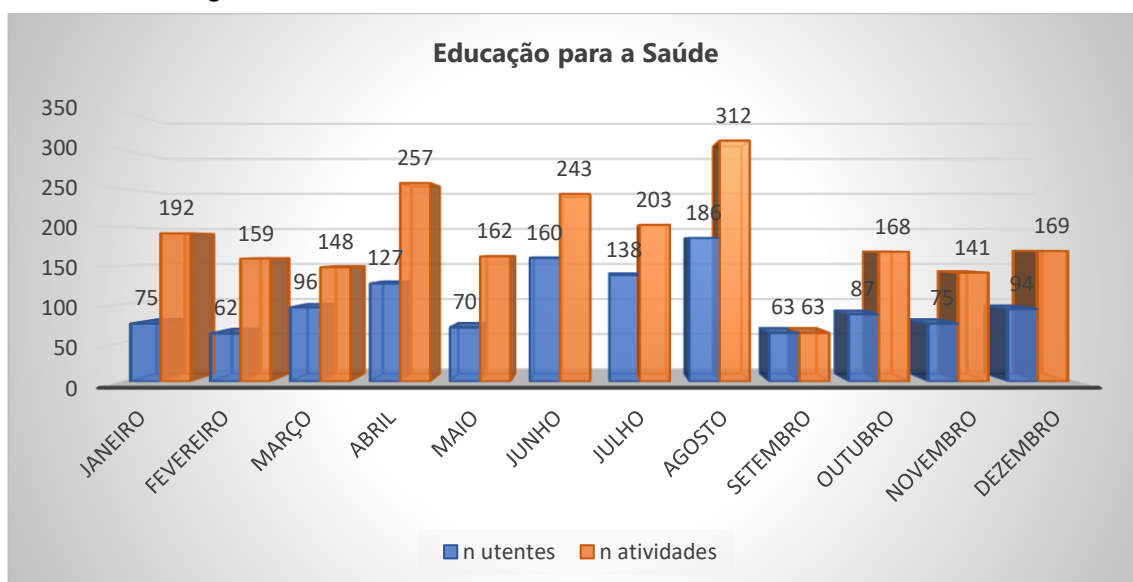
A distribuição de preservativos femininos é ainda pouco expressiva embora se tenha apostado no ensino individualizado a utentes que realizam trabalho sexual. (Distribuídas cerca de 30 unidades)

A aposta num atendimento mais individualizado em contexto de rua tem-se mostrado produtivo para a abordagem de alguns temas, quer na realização de rastreios, colheita de dados, ensinamentos mais vocacionados à problemática individual de cada utente e ao diagnóstico de necessidades e discussão das mesmas.



Gráfico 6: N.º de atendimento psicossocial

Foram realizados em 2023, 57738 atendimentos psicossociais comparativamente aos 2290 atendimentos psicossociais realizados em 2022 e abrangidos cerca de 1400 utentes. De salientar o esforço em aumentar a presença da equipa noutros locais durante os períodos da tarde, que permite uma avaliação e intervenção mais individualizada fora dos horários de PSOBLE que são sempre momentos com maior número de indivíduos em simultâneo na unidade móvel, mas que dificulta a intervenção individualizada.

Salientamos aqui também o esforço em otimizar a forma de registo das intervenções tendo em conta o menor número de horas em BackOffice.

### 3. Contribuir para a satisfação das necessidades básicas.

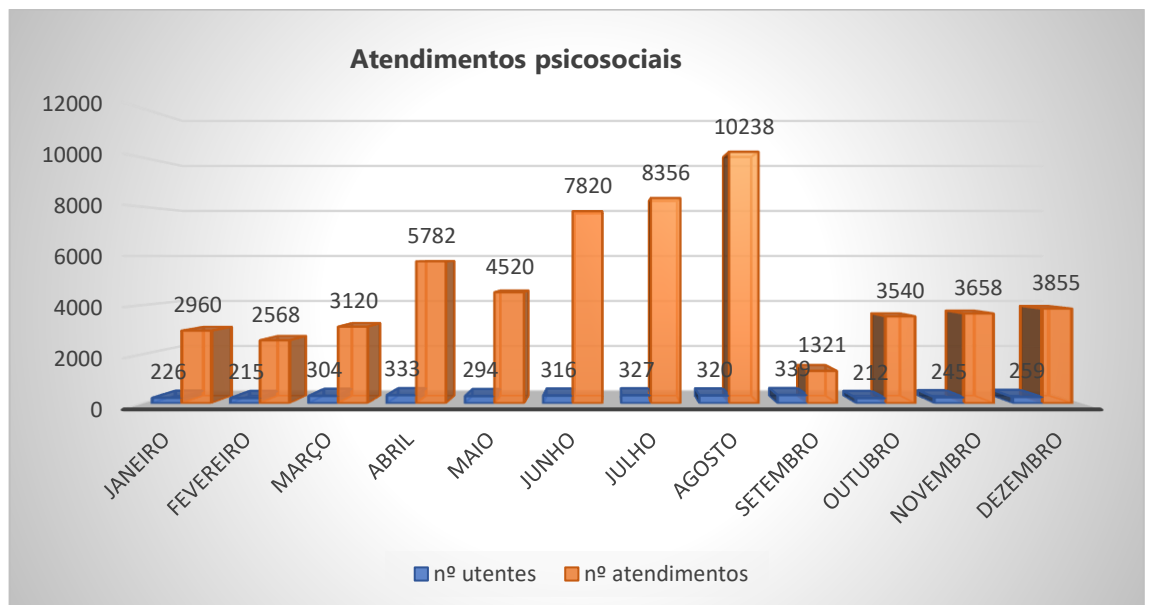
3.1 Proporcionar um snack diário a pelo menos 70 utentes.

3.2 Proporcionar cuidados de higiene (banho e roupa) a 15 utentes.



Gráfico 7: Apoio alimentar



Gráfico 8: Nº de utentes em situação de Sem-Abrigo.

Em 2023 foram distribuídos cerca de 41665 snacks alimentares, abrangendo cerca de 1100 utentes. Na distribuição alimentar deu-se sempre primazia aos utentes que tem de cumprir algum tipo de terapêutica. De ressaltar também que nas rondas da tarde foram distribuídos snacks provenientes do banco alimentar e outras dádivas, nem sempre quantificáveis.

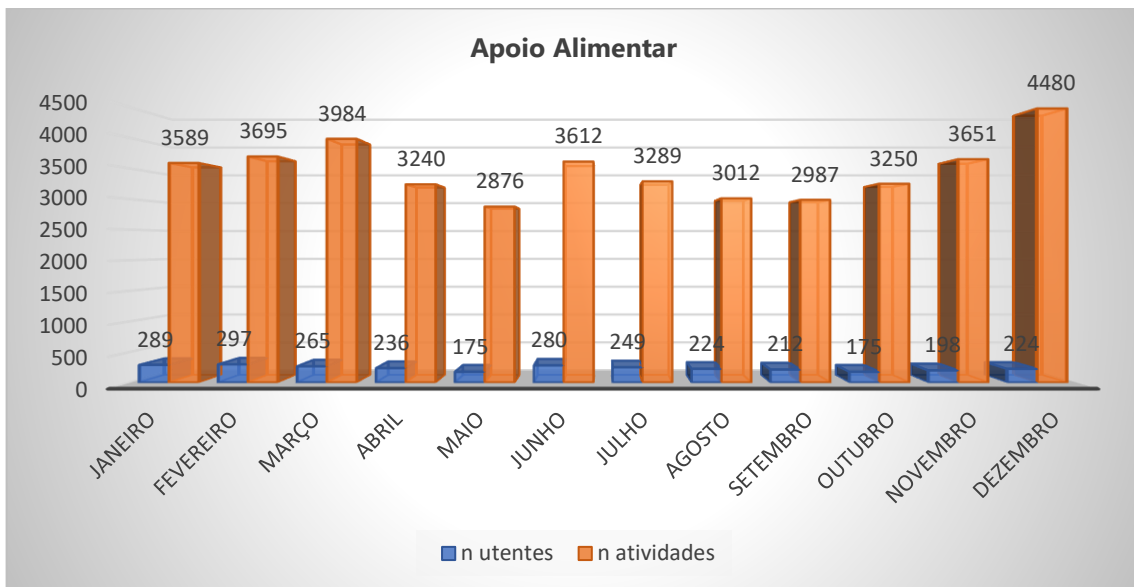
Foram ainda encaminhados para respostas de alimentação mais estruturada, cerca de 130 utentes, não sendo a adesão muito significativa, tendo em conta a situação de desorganização em que se encontram.

Foram encaminhados para cuidados de higiene (balneários públicos e gabinete de apoio casa da vila Nova), distribuição de roupa e kits de higiene básica (toalhas, penso higiénicos, escova e dentífrico, etc.) 225 utentes. Estes encaminhamentos contaram na maioria das vezes com a colaboração da equipa de intervenção direta porto ocidental para

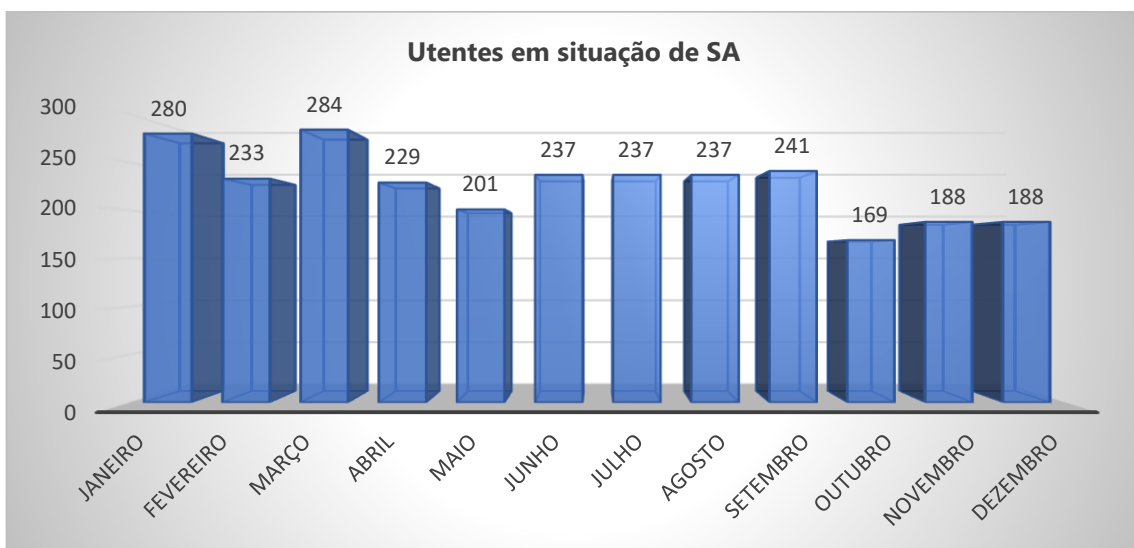
o transporte e acompanhamento dos utentes e com bens obtidos por doação (ex. banco alimentar e outras instituições em articulação).

No último semestre verificou-se um aumento significativo dos encaminhamentos para outras estruturas de RRDM para tentar suprimir as necessidades verificadas no terreno (gráfico 9).



Gráfico 9: N<sup>o</sup> de encaminhamentos para estruturas da rede.

#### 4. Promover o acesso a cuidados de saúde.

4.1 Prestar cuidados de enfermagem a pelo menos 70 utentes que necessitem e/ou que solicitem esta resposta.

4.2 Promover o acesso aos serviços da rede sócio sanitária pública a 70 utentes que necessitem e/ou solicitem esta resposta.

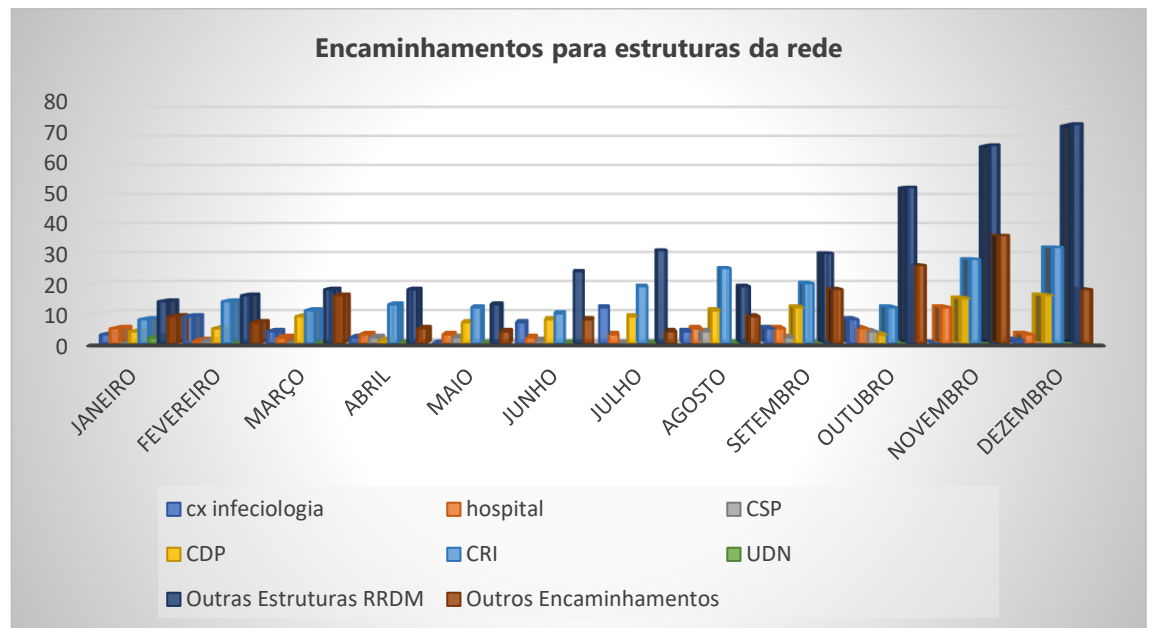
4.3 Implementar o processo ADR (aconselhamento, rastreio do VIH/Sida e referenciação dos casos reativos) a 70 % dos utentes acompanhados em PSOBLE.

4.4 Desenvolver, em articulação com o Agrupamento de Centros de Saúde Porto Ocidental, o cumprimento do Plano Nacional de Vacinação e da Vacinação Sazonal em 40 utentes.

4.5 Promover a adesão a terapêuticas medicamentosas a todos os utentes com necessidades identificadas nesse âmbito, abrangendo pelo menos 15 indivíduos.



Grafico10: Nº de atividades em saúde

Realizaram-se 140 consulta no CRI no âmbito do Programa de Substituição Opiácea. Foram realizados 864 cuidados de enfermagem e 1757 outros cuidados de saúde como sendo tratamentos não decorrentes de práticas de consumos, articulação de exames complementares diagnóstico, articulação de avaliação de ginecologia e planeamento familiar entre outros.

Desde Outubro de 2023 que a equipa dispõem de consulta semanal de psiquiatria na unidade movel uma vez por semana, que tem tido bastante aceitação por parte dos utentes.

Durante este ano, verificou-se também um aumento da necessidade de apoio psicológico, tendo sido instituído uma tarde por semana especificamente para consultas de psicologia em contexto de rua na unidade móvel.

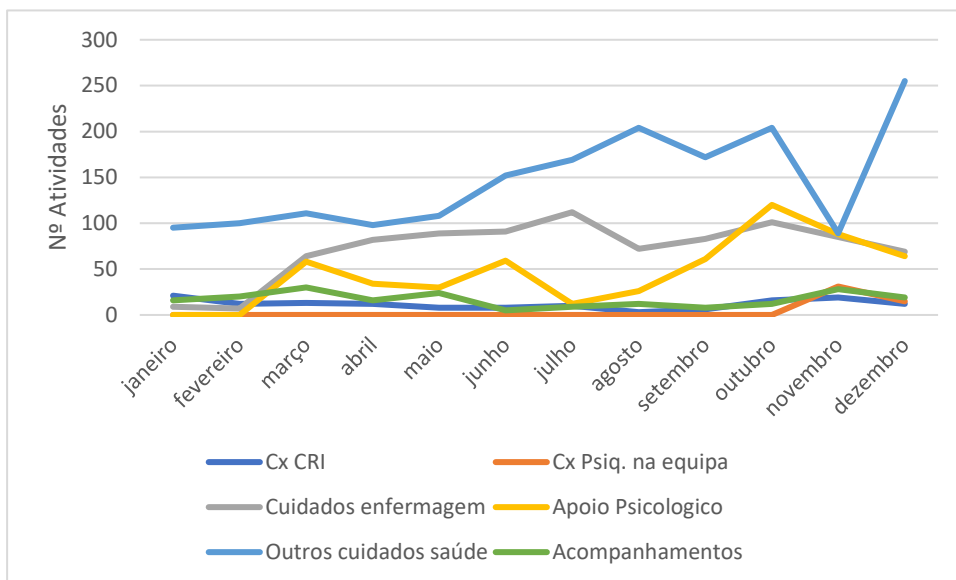

Grafico11: Ações de rastreio de Doenças infecciosas.



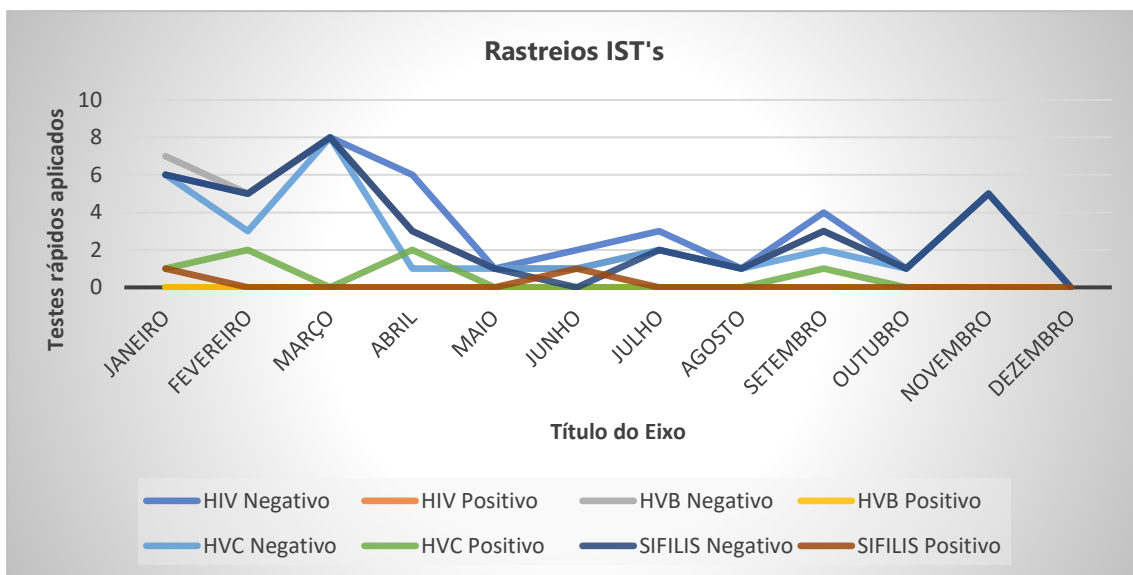

Gráfico12: Ações de rastreio Tuberculose.

Como apresentado no gráfico 11 foram realizados na unidade móvel 42 testes rápidos de despiste de VIH, 38 de HVC, 37 de HVB e 28 de Sífilis. Dos quais resultaram 4 reativos a HCV todos encaminhados para consulta de especialidade hospitalar e 2 reativos para Sífilis também estes devidamente encaminhados e com tratamento subsequente.

Como é visível no gráfico 9 e 10, a religação ao serviço de infeciologia é uma das atividades desenvolvidas ao longo do ano dado a dificuldade de adesão dos nossos utentes a programas mais estruturados de tratamento. É também visível nos acompanhamentos e mediação ao local nas atividades em saúde a necessidade verificada no acompanhamento destes utentes a consultas hospitalares e na realização dos ECD para se possa dar continuidade aos tratamentos instituídos.

Em 2023 foram vacinados na nossa unidade móvel 63 utentes em colaboração com a Unidade de Saúde Pública Porto Ocidental que forneceu as vacinas para realizaram vacinação para gripe sazonal e Covid na unidade móvel.

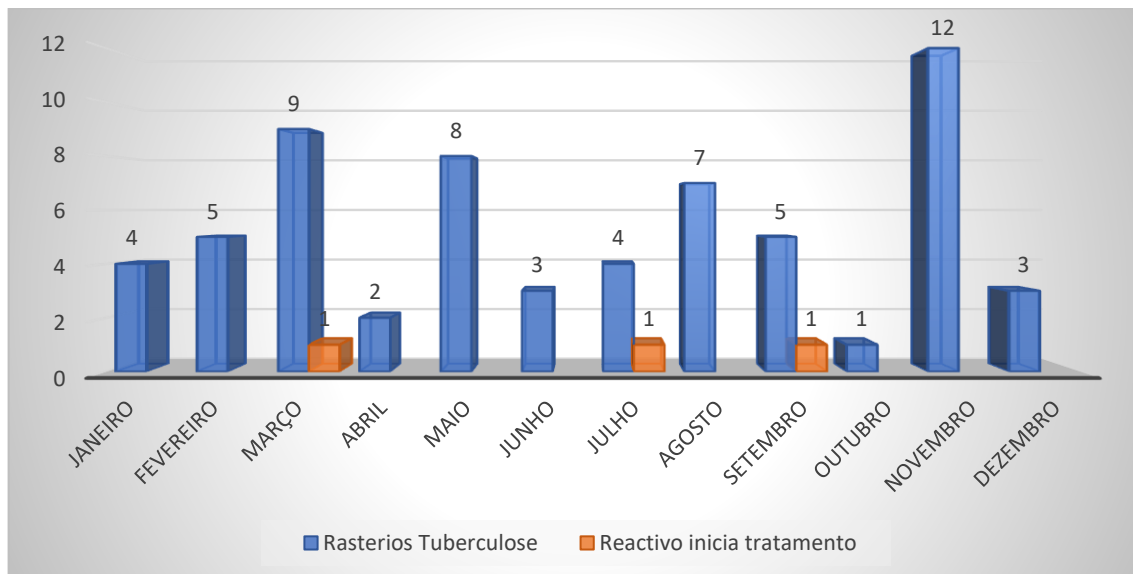
Tal como verificado no gráfico 2, cerca de 80 utente realizaram terapêutica assistida (exceto PSOBLE) na nossa unidade, promovendo desta forma a adesão a tratamentos das diversas áreas, sendo a terapêutica psiquiátrica e de etiologia infecciosa e respiratória, as mais prevalentes.

Em 2023 foram realizados mais de 150 encaminhamentos para outras respostas/serviços da rede de apoio social (exceto ERO), como verificado no gráfico 8, a nossa população apresenta grande número de pessoas em situação de sem abrigo.

Tem vindo a ser desenvolvido em colaboração com a equipa porto ocidental um trabalho conjunto no que diz respeito ao trabalho social desenvolvido e a gestão de processos sociais tendo daí resultado 232 atendimentos sociais agendados e trabalhados previamente e posteriormente em colaboração com as duas equipas, evitando assim a duplicação de trabalho e promovendo a adesão dos utentes.

Foram realizados 63 rastreios para tuberculose em colaboração com o CDP, não estando contabilizados nestes números as consultas de continuidade realizadas neste âmbito. (gráficos 9 e 12).

### **5. Promover a estruturação biopsicossocial dos indivíduos.**

5.1 Criar condições para a continuidade do PSOBLE a 60 utentes.

5.2 Acompanhar 20 utentes para integração em Gabinete de Apoio.

5.3 Promover a integração em respostas de alojamento Centro de Acolhimento, abrangendo 10 utentes.

Em 2023 estiveram em PSOBLE 145 utentes num universo de 1410 utentes que usufruíram de alguma resposta da equipa, promoveu-se junto dos utentes a necessidade cada vez mais urgente do processo de integração em centros de alojamento e respostas de higiene e alimentação numa primeira linha de atuação, sabendo nós que o número de vagas de alojamento na cidade é insuficiente para dar resposta a todos os utentes. Esta necessidade tem sido urgentes e verificáveis nos últimos anos, mas mantendo-se atual a sua verificação no terreno.

Foram encaminhados 42 para centros de alojamento, foi também possível aproximar 56 utentes do gabinete de apoio da casa de Vila Nova para integração de uma ou mais respostas.

Foram ainda providenciadas respostas as necessidades básicas nas várias instituições parceiras, abrangendo cerca de 65 utentes, quer na comparticipação de medicação necessária, quer em bens alimentares, roupa/calçado, auxiliares de marcha, como canadianas, auxiliares de higiene como sendo fraldas, entre outras.

### **Considerações finais**

A equipa Rotas com Vida adaptou-se as diferentes mudanças vivenciadas no ano de 2023 no terreno de intervenção, sendo a zona Ocidental a zona de com maior número de consumidores na via pública e a zona com mais tráfego da cidade, tem-se vivenciado nos últimos meses grandes alterações com intervenções contantes de vários intervenientes nos locais, alterações dos locais de pernoita e de consumo. Sendo de extrema importância as rodas de diagnóstico territorial visto a contante mudança de dinâmicas por parte dos utentes.

Por motivos diferentes ao longos dos últimos anos, primeiro a pandemia e por último a ação mais evidente do fenómeno migração de utente de local quer de pernoita quer de consumo tem exigido um maior esforço no diagnóstico dos diferentes territórios na zona ocidental do Porto. O envelhecimento da população em conjunto com um agravamento progressivo das situações clínicas que advém de diversos fatores como idade, condição social, hábitos de consumo, fragilidade social entre outros, traz um desafio acrescido no acompanhamento de saúde desta população, cada vez mais exigente do ponto de vista técnico e maior do ponto de vista das solicitações.

## Contas 2023

Taxo. Conta	Nome	Período		Acumulado		Saldo Devedor	Saldo Credor
		Débito	Crédito	Débito	Crédito		
<b>Meios financeiros líquidos</b>							
11	CAIXA	0,00	0,00	473.269,51	472.153,65	1.115,86	0,00
111	CAIXA SEDE - NORTE VIDA	0,00	0,00	422.276,24	422.003,52	272,72	0,00
112	CAIXA SEDE - ESCOLA	0,00	0,00	839,46	772,99	66,47	0,00
118	CAIXA PEQUENA	0,00	0,00	44.763,71	44.118,05	645,66	0,00
1181	CAIXA PEQUENA - FUNDOS DE MANEIO	0,00	0,00	44.763,71	44.118,05	645,66	0,00
11811	Caixa - Departamento de eventos	0,00	0,00	282,71	38,58	244,13	0,00
11812	F/M - ÁREA DIA DE ALDOAR	0,00	0,00	1.448,37	1.414,52	33,85	0,00
11813	F/M - COMUNIDADE TERAP. MEILÃO	0,00	0,00	35.450,83	35.450,31	0,52	0,00
11814	F/M - EQUIPA RUA OCIDENTAL	0,00	0,00	5.556,00	5.356,04	199,96	0,00
11815	F/M - EQUIPA DE RUA ORIENTAL	0,00	0,00	1.861,94	1.858,60	3,34	0,00
11816	CASA VILA NOVA	0,00	0,00	163,86	0,00	163,86	0,00
119	CAIXA PEQUENA	0,00	0,00	5.390,10	5.259,09	131,01	0,00
1191	CAIXA PEQUENA - FUNDOS MANEIO	0,00	0,00	5.390,10	5.259,09	131,01	0,00
11911	F.M.- CENTRO DE ALOJAMENTO	0,00	0,00	5.300,00	5.179,88	120,12	0,00
11912	F.M. - S.A.A.S.	0,00	0,00	90,10	79,21	10,89	0,00
12	DEPOSITOS A ORDEM	0,00	0,00	2.271.300,02	1.702.457,18	568.842,84	0,00
121	DEPOSITOS A ORDEM - NORTE VIDA	0,00	0,00	1.262.435,86	1.131.218,79	131.217,07	0,00
1211	CAIXA GERAL DE DEPOSITOS	0,00	0,00	265.979,26	211.728,41	54.250,85	0,00
1217	CAIXA GERAL DEPOSITOS ROTAS 2	0,00	0,00	532,62	0,00	532,62	0,00
1218	CAIXA GERAL DE DEPOSITOS VILA NOVA (3)	0,00	0,00	163.791,98	162.686,01	1.105,97	0,00
12110	MONTEPIO "PROJETO RLIS"	0,00	0,00	250,00	0,00	250,00	0,00
12111	MONTEPIO - VILA NOVA	0,00	0,00	38.125,00	6.551,13	31.573,87	0,00
12112	MONTEPIO - CONTA GERAL	0,00	0,00	675.224,10	650.661,74	24.562,36	0,00
12113	MONTEPIO - ROTAS COM VIDA	0,00	0,00	118.532,90	99.591,50	18.941,40	0,00
122	DEPOSITOS A ORDEM - ESCOLA	0,00	0,00	1.008.864,16	571.238,39	437.625,77	0,00
1221	CAIXA GERAL DEPOSITOS	0,00	0,00	381.029,68	0,00	381.029,68	0,00
1224	NOVO BANCO	0,00	0,00	1.672,25	70,06	1.602,19	0,00
1225	BANKINTER	0,00	0,00	548,03	0,00	548,03	0,00
1226	MONTEPIO GERAL	0,00	0,00	624.321,60	570.081,41	54.240,19	0,00
12215	MONTEPIO - CARTÃO DEBITO 63091	0,00	0,00	1.292,60	1.086,92	205,68	0,00
13	OUTROS DEPOSITOS BANCARIOS	0,00	0,00	120.000,00	0,00	120.000,00	0,00
132	OUTROS DEPOSITOS BANCARIOS - ESCOLA	0,00	0,00	120.000,00	0,00	120.000,00	0,00
1324	NOVO BANCO	0,00	0,00	20.000,00	0,00	20.000,00	0,00
1325	BANKINTER	0,00	0,00	100.000,00	0,00	100.000,00	0,00
<b>Total da Classe</b>		<b>0,00</b>	<b>0,00</b>	<b>2.864.569,53</b>	<b>2.174.610,83</b>	<b>689.958,70</b>	<b>0,00</b>
<b>Contas a receber e a pagar</b>							
21	CLIENTES	0,00	0,00	404.238,49	339.544,79	71.533,12	6.839,42
211	CLIENTES C/C	0,00	0,00	404.238,49	339.544,79	71.533,12	6.839,42
2111	CLIENTES GERAIS	0,00	0,00	404.238,49	339.544,79	71.533,12	6.839,42
21111	CLIENTES GERAIS	0,00	0,00	386.044,86	338.087,95	53.579,49	5.622,58
5 211114	ADMINISTRAÇÃO REGIONAL SAÚDE - LISBOA E VAI	0,00	0,00	4.349,15	3.538,75	810,40	0,00
211115	ADMINISTRAÇÃO REGIONAL SAÚDE - CENTRO	0,00	0,00	20.199,55	19.299,55	900,00	0,00
211116	ADMINISTRAÇÃO REGIONAL SAÚDE - NORTE	0,00	0,00	158.268,46	146.374,03	11.894,43	0,00
211111	CLIENTES C/C - NORTE VIDA	0,00	0,00	90.905,43	57.624,99	38.768,02	5.487,58
211111122	JOSE LUIS CRUZ DIAS	0,00	0,00	153,00	0,00	153,00	0,00
211111132	JOAQUIM JOSE BRITO SARAIVA	0,00	0,00	135,00	0,00	135,00	0,00
211111143	OSCAR RAFAEL BRAGA AZEVEDO	0,00	0,00	316,21	0,00	316,21	0,00
211111189	MARIA LAURA PACHECO MOREIRA	0,00	0,00	0,00	6,00	0,00	6,00
211111583	JOSE PAULO DIAS	0,00	0,00	291,99	0,00	291,99	0,00
211111907	JOSE FERREIRA	0,00	0,00	135,00	0,00	135,00	0,00
211111911	MANUEL FERREIRA	0,00	0,00	365,88	0,00	365,88	0,00
211111918	ANTONIO HENRIQUES	0,00	0,00	13,34	0,00	13,34	0,00
211111930	MARCO ALMEIDA	0,00	0,00	852,17	0,00	852,17	0,00
211111932	AFONSO MAIA	0,00	0,00	26,00	0,00	26,00	0,00
211111936	PEDRO MANUEL FLORES F. CUNHA	0,00	0,00	91,19	0,00	91,19	0,00
211111940	CARLOS SILVA	0,00	0,00	202,62	0,00	202,62	0,00
211111943	YOROSLAV CHUBINSKY	0,00	0,00	7,68	0,00	7,68	0,00
211111952	CARLOS OLIVEIRA	0,00	0,00	121,21	0,00	121,21	0,00
211111961	AVELINO SILVA	0,00	0,00	184,26	0,00	184,26	0,00
211111967	PAULO LOPES	0,00	0,00	10,36	0,00	10,36	0,00
211111971	RICARDO COSTA	0,00	0,00	32,82	0,00	32,82	0,00

Taxo. Conta	Nome	Período		Acumulado		Saldo Devedor	Saldo Credor
		Débito	Crédito	Débito	Crédito		
211111976	JOSE SOUSA	0,00	0,00	116,59	0,00	116,59	0,00
211111980	MARCO EURICO FERREIRA SILVA	0,00	0,00	59,81	0,00	59,81	0,00
211111982	PAULO VIEIRA	0,00	0,00	1,95	0,00	1,95	0,00
211111984	TELMO MONTENEGRO	0,00	0,00	1.026,74	0,00	1.026,74	0,00
211111988	JOSE BARROS	0,00	0,00	38,24	0,00	38,24	0,00
211111994	FELIX BARROS	0,00	0,00	164,15	0,00	164,15	0,00
211111995	CARLOS SILVA	0,00	0,00	456,71	0,00	456,71	0,00
211111996	LUCIO FRUTUOSO SANTOS C. REIS	0,00	0,00	110,26	0,00	110,26	0,00
211111005	MANUEL SILVA	0,00	0,00	25,20	0,00	25,20	0,00
211111009	ROGERIO CORDEIRO	0,00	0,00	236,91	0,00	236,91	0,00
211111010	JOSE RODRIGUES	0,00	0,00	16,54	0,00	16,54	0,00
211111016	MILTAN RAJÃO	0,00	0,00	137,07	0,00	137,07	0,00
211111017	MARCIO FIDALGO	0,00	0,00	116,19	0,00	116,19	0,00
211111020	NORMANDO FRANCISCO	0,00	0,00	1.055,00	0,00	1.055,00	0,00
211111021	ANTONIO CRUZ	0,00	0,00	84,28	0,00	84,28	0,00
211111022	AMÂNDIO OLIVEIRA	0,00	0,00	3,55	0,00	3,55	0,00
211111026	CARLOS LEMOS	0,00	0,00	37,75	0,00	37,75	0,00
211111037	JORGE GARCIA	0,00	0,00	1.161,97	0,00	1.161,97	0,00
211111038	ANTONIO MAIA	0,00	0,00	342,97	0,00	342,97	0,00
211111039	FELIX BARROS	0,00	0,00	709,03	0,00	709,03	0,00
211111041	ANTONIO FERREIRA	0,00	0,00	249,36	0,00	249,36	0,00
211111042	MARIO ALVES	0,00	0,00	205,68	0,00	205,68	0,00
211111043	JOAQUIM AGUIAR	0,00	0,00	396,63	0,00	396,63	0,00
211111055	LUIS MIGUEL AZEVEDO	0,00	0,00	159,82	0,00	159,82	0,00
211111064	CASSIANO DUARTE	0,00	0,00	5,99	0,00	5,99	0,00
211111065	RUI FERREIRA	0,00	0,00	37,47	0,00	37,47	0,00
211111066	PAULO ALVES	0,00	0,00	60,53	0,00	60,53	0,00
211111070	ANDRE CAMPOS	0,00	0,00	22,34	0,00	22,34	0,00
211111073	ANTONIO REIS	0,00	0,00	88,58	0,00	88,58	0,00
211111078	PAULO OLIVEIRA	0,00	0,00	153,09	0,00	153,09	0,00
211111081	ANTONIO PEREIRA	0,00	0,00	477,23	0,00	477,23	0,00
211111083	PAULO PEREIRA	0,00	0,00	6,00	0,00	6,00	0,00
211111087	JOSE ALBERTO SILVA	0,00	0,00	36,97	0,00	36,97	0,00
211111088	NUNO MOREIRA	0,00	0,00	437,69	0,00	437,69	0,00
211111090	ALFEU SANTOS	0,00	0,00	176,52	0,00	176,52	0,00
211111099	JORGE MELO	0,00	0,00	27,42	0,00	27,42	0,00
211111100	JORGE MANUEL MIRANDA	0,00	0,00	2,56	0,00	2,56	0,00
211111102	MOISES FRASCO PIRES	0,00	0,00	144,00	0,00	144,00	0,00
211111104	CARLOS FILIPE TAVARES	0,00	0,00	41,75	0,00	41,75	0,00
211111107	JOSE ANTONIO VASCONCELOS	0,00	0,00	45,29	0,00	45,29	0,00
211111108	GABRIEL NUNO ALMEIDA	0,00	0,00	55,74	0,00	55,74	0,00
211111109	RICARDO	0,00	0,00	5,03	0,00	5,03	0,00
211111112	RUI SANTOS	0,00	0,00	6,00	0,00	6,00	0,00
211111113	RICARDO PIRES	0,00	0,00	2.265,65	0,00	2.265,65	0,00
211111117	SILVIO PAULO	0,00	0,00	33,36	0,00	33,36	0,00
211111122	TIAGO PEREIRA	0,00	0,00	498,00	0,00	498,00	0,00
211111126	EUGÊNIO GONÇALVES	0,00	0,00	10,00	0,00	10,00	0,00
211111127	ANTONIO PINTO	0,00	0,00	54,75	0,00	54,75	0,00
211111129	ILIDIO MORGADO COSTA	0,00	0,00	105,27	0,00	105,27	0,00
211111131	ALBANO ANTONIO CORREIA SILVA REIS	0,00	0,00	35,00	0,00	35,00	0,00
211111134	ALVARO FERNANDES	0,00	0,00	251,98	0,00	251,98	0,00
211111135	JAIME COSTA	0,00	0,00	157,58	0,00	157,58	0,00
211111136	NELSON SILVA	0,00	0,00	82,15	0,00	82,15	0,00
211111137	ALVARO ALMEIDA	0,00	0,00	92,96	0,00	92,96	0,00
211111147	PEDRO CARVALHO	0,00	0,00	503,33	0,00	503,33	0,00
211111152	JOAQUIM CARVALHO	0,00	0,00	135,00	0,00	135,00	0,00
211111154	ANTONIO MACHADO	0,00	0,00	1.569,48	0,00	1.569,48	0,00
211111155	JORGE BRÁS	0,00	0,00	157,68	0,00	157,68	0,00
211111160	JOSE CARLOS COELHO	0,00	0,00	117,74	0,00	117,74	0,00
211111161	PAULO LOPES	0,00	0,00	10,36	0,00	10,36	0,00
211111162	CARLOS CRUZ	0,00	0,00	893,17	567,00	326,17	0,00
211111163	MANUEL SILVA	0,00	0,00	52,69	0,00	52,69	0,00
211111166	MANUEL BABAU	0,00	0,00	112,34	0,00	112,34	0,00
211111167	CARLOS MANUEL BARBOSA	0,00	0,00	405,94	0,00	405,94	0,00
211111168	ANTONIO PEDRO MOREIRA BARBOSA	0,00	0,00	62,15	0,00	62,15	0,00

Taxo. Conta	Nome	Período		Acumulado		Saldo Devedor	Saldo Credor
		Débito	Crédito	Débito	Crédito		
2111111169	MICAEL DINIS SILVA	0,00	0,00	49,60	0,00	49,60	0,00
2111111174	MANUEL RIBEIRO COSTA	0,00	0,00	327,53	0,00	327,53	0,00
2111111177	FILIFE MANUEL COSTA	0,00	0,00	45,45	45,45	0,00	0,00
2111111179	NUNO JOSE PACHECO	0,00	0,00	128,35	0,00	128,35	0,00
2111111180	CLAUDIO ARNALDO DUARTE	0,00	0,00	13,85	0,00	13,85	0,00
2111111181	PAULO CASTRO	0,00	0,00	11,03	0,00	11,03	0,00
2111111182	JOSE CARLOS SANTOS	0,00	0,00	7,61	0,00	7,61	0,00
2111111187	SERGIO PEREIRA	0,00	0,00	3.861,56	3.700,02	161,54	0,00
2111111188	SERGIO PAULO ROCHA	0,00	0,00	102,84	0,00	102,84	0,00
2111111189	JOSE MANUEL CUNHA	0,00	0,00	8,69	0,00	8,69	0,00
2111111191	SIMÃO SOUSA OLIVEIRA	0,00	0,00	1.270,59	1.070,00	200,59	0,00
2111111193	PAULO JORGE VALENTE	0,00	0,00	216,12	0,00	216,12	0,00
2111111194	FILINTO MOREIRA CARVALHO	0,00	0,00	194,55	0,00	194,55	0,00
2111111195	ALBINO DANIEL CAMPOS	0,00	0,00	299,36	0,00	299,36	0,00
2111111196	ALFREDO FRANCISCO OLIVEIRA	0,00	0,00	168,82	0,00	168,82	0,00
2111111197	CLAUDIO ARNALDO SILVA	0,00	0,00	240,00	0,00	240,00	0,00
2111111199	SILVIO PAULO	0,00	0,00	115,37	0,00	115,37	0,00
2111111202	ALBERTO BARBOSA	0,00	0,00	62,45	0,00	62,45	0,00
2111111212	PAULO CRUZ	0,00	0,00	0,00	115,67	0,00	115,67
2111111213	FRENK ANDREAS SCHMIDT	0,00	0,00	0,00	50,00	0,00	50,00
2111111214	RUI MANUEL FERREIRA	0,00	0,00	325,57	0,00	325,57	0,00
2111111215	GERMANO SILVA VIAGE	0,00	0,00	218,21	0,00	218,21	0,00
2111111216	BRUNO FILIFE OLIVEIRA MONTEIRO	0,00	0,00	187,22	0,00	187,22	0,00
2111111217	ANTONIO RUI MOREIRA MACHADO	0,00	0,00	142,05	0,00	142,05	0,00
2111111218	RUI FERREIRA	0,00	0,00	3,23	0,00	3,23	0,00
2111111219	RICARDO FERNANDO LEITE	0,00	0,00	0,00	4,73	0,00	4,73
2111111220	MARCO PAULO ALMEIDA	0,00	0,00	817,22	442,10	375,12	0,00
2111111221	BENJAMIM FERNANDO FIRMINO	0,00	0,00	232,56	0,00	232,56	0,00
2111111224	CARLOS MANUEL SAMPAIO AZEVEDO	0,00	0,00	180,00	0,00	180,00	0,00
2111111225	TIAGO AFONSO NUNES GOUVEIA	0,00	0,00	0,00	81,09	0,00	81,09
2111111226	NUNO MANUEL MENDONÇA LOPES	0,00	0,00	0,00	9,84	0,00	9,84
2111111227	SERGIO MANUEL SOTERO SANTOS	0,00	0,00	653,73	0,00	653,73	0,00
2111111228	PEDRO PORTUGAL MOTA	0,00	0,00	0,00	265,44	0,00	265,44
2111111229	MIGUEL ANTONIO RIBEIRO	0,00	0,00	90,28	0,00	90,28	0,00
2111111230	JORGE MANUEL BRAS	0,00	0,00	1.512,09	120,00	1.392,09	0,00
2111111231	JOÃO MANUEL MARQUES	0,00	0,00	0,00	305,80	0,00	305,80
2111111232	ARMANDO SILVA MARTINS	0,00	0,00	0,00	212,91	0,00	212,91
2111111234	ABILIA JOSE SOARES SILVA	0,00	0,00	488,58	0,00	488,58	0,00
2111111236	AMILCAR MANUEL LIRIO	0,00	0,00	66,00	0,00	66,00	0,00
2111111237	JOÃO PEDRO VIEIRA MOREIRA	0,00	0,00	42,00	0,00	42,00	0,00
2111111238	JORGE AGOSTINHO MAGALHÃES	0,00	0,00	0,00	171,22	0,00	171,22
2111111239	PEDRO MANUEL AZEVEDO	0,00	0,00	96,00	98,00	0,00	2,00
2111111240	FRANCISCO MARTINS TAVARES	0,00	0,00	80,00	130,00	0,00	50,00
2111111241	JOSE AUGUSTO SANTOS PEREIRA	0,00	0,00	3.117,16	3.763,74	0,00	646,58
2111111242	RUI MANUEL ALVES NUNES	0,00	0,00	22,52	0,00	22,52	0,00
2111111243	ARTUR JORGE CARDOSO MARQUES	0,00	0,00	0,00	4,06	0,00	4,06
2111111245	JOSE ANTONIO OLIVEIRA SOUSA	0,00	0,00	0,00	1.331,82	0,00	1.331,82
2111111246	VALTER DANIEL OLIVEIRA MARQUES	0,00	0,00	2.150,18	2.211,75	0,00	61,57
2111111247	PEDRO ANTONIO ROCHA MEIRELES	0,00	0,00	0,00	36,40	0,00	36,40
2111111249	SERGIO FILIFE SANTOS SOARES	0,00	0,00	636,73	654,61	0,00	17,88
2111111251	ANTONIO BARBOSA MONTEIRO	0,00	0,00	3.240,94	3.285,74	0,00	44,80
2111111253	ADELIO BARTOLO MACHADO	0,00	0,00	1.413,00	1.449,00	0,00	36,00
2111111254	FILIFE MANUEL F. DA COSTA	0,00	0,00	2.448,52	2.465,47	0,00	16,95
2111111255	JOÃO PAULO OLIVEIRA FERREIRA	0,00	0,00	110,72	110,72	0,00	0,00
2111111256	TOMÁS MANUEL SARAIVA CARDOSO	0,00	0,00	1.918,35	1.918,35	0,00	0,00
2111111257	DIOGO ALEXANDRE AZEVEDO	0,00	0,00	159,00	141,26	17,74	0,00
2111111258	ANTÓNIO MANUEL DUARTE SILVA	0,00	0,00	1.995,00	1.995,00	0,00	0,00
2111111260	HUGO FILIFE QUEIROZ SILVA	0,00	0,00	2.016,04	2.081,20	0,00	65,16
2111111261	PAULO JAIME GOMES MAIA	0,00	0,00	4.019,80	2.641,92	1.377,88	0,00
2111111262	CARLOS MANUEL SILVA COELHO	0,00	0,00	2.177,13	2.869,96	0,00	692,83
2111111263	BRUNO MIGUEL FERREIRA	0,00	0,00	315,00	315,00	0,00	0,00
2111111265	MICAEL REIS PINTO	0,00	0,00	219,00	307,02	0,00	88,02
2111111266	RUI JORGE SILVA REIS	0,00	0,00	884,73	884,73	0,00	0,00
2111111267	HELDER RIBEIRO MARINHAS	0,00	0,00	183,00	181,94	1,06	0,00
2111111269	RUBEN DUARTE MACHADO	0,00	0,00	3.095,08	3.151,32	0,00	56,24

Taxo. Conta	Nome	Período		Acumulado		Saldo Devedor	Saldo Credor
		Débito	Crédito	Débito	Crédito		
2111111270	FILIFE GARCIA CUNHA RODRIGUES	0,00	0,00	2.072,89	1.826,06	246,83	0,00
2111111271	LÚCIO FLÁVIO SILVA ROCHA	0,00	0,00	420,00	1.314,48	0,00	894,48
2111111273	ARMANDO COUTO	0,00	0,00	969,46	969,46	0,00	0,00
2111111274	FERNANDO RODRIGUES	0,00	0,00	1.574,70	524,59	1.050,11	0,00
2111111275	TIAGO XAVIER OLIVEIRA GOMES	0,00	0,00	2.980,90	1.766,26	1.214,64	0,00
2111111276	RUBEN DUARTE MACEDO	0,00	0,00	315,00	315,00	0,00	0,00
2111111278	JOSE NUNES NOGUEIRA	0,00	0,00	2.010,02	2.070,80	0,00	60,78
2111111279	JOSE CARLOS BRITO	0,00	0,00	538,55	461,72	76,83	0,00
2111111280	CARLOS MANUEL MENDES	0,00	0,00	2.234,21	1.276,50	957,71	0,00
2111111281	GERMANO VIAGEM	0,00	0,00	310,59	310,59	0,00	0,00
2111111282	ANTONIO RODRIGUES	0,00	0,00	2.254,02	2.310,23	0,00	56,21
2111111284	JORGE BRAS	0,00	0,00	513,00	423,00	90,00	0,00
2111111285	PAULO BARBOSA	0,00	0,00	1.902,76	1.969,25	0,00	66,49
2111111286	ALBERTO SAMUEL PAIVA SILVA	0,00	0,00	1.867,43	42,81	1.824,62	0,00
2111111288	HILÁRIO MANUEL RIBEIRO FERREIRA	0,00	0,00	1.759,24	1.772,75	0,00	13,51
2111111289	PAULO RICARDO MENDES OLIVEIRA	0,00	0,00	1.682,33	73,17	1.609,16	0,00
2111111290	GONÇALO MARTINS ALVES	0,00	0,00	1.300,12	31,15	1.268,97	0,00
2111111294	DANIEL ALBERTO PERA	0,00	0,00	981,04	0,00	981,04	0,00
2111111295	PAULO JORGE MAGALHÃES	0,00	0,00	661,76	537,47	124,29	0,00
2111111296	SERGIO PAULO FARIA	0,00	0,00	48,57	43,78	4,79	0,00
2111111297	PAULO SERGIO JESUS	0,00	0,00	1.063,65	0,00	1.063,65	0,00
2111111298	ANTONIO CARLOS FERREIRA	0,00	0,00	1.063,65	0,00	1.063,65	0,00
2111111302	HELDER ALEXANDRE SILVA	0,00	0,00	351,32	4,64	346,68	0,00
2111111303	PAULO JORGE CARVALHO	0,00	0,00	361,90	385,00	0,00	23,10
211112	CLIENTES C/C - ESCOLA	0,00	0,00	109.250,89	109.385,89	0,00	135,00
211112999	DIVERSOS	0,00	0,00	434,50	434,50	0,00	0,00
2111121249	SERGIO FILIPE SOARES	0,00	0,00	0,00	135,00	0,00	135,00
2111122020	ANA CLAUDIA PAIVA FERREIRA	0,00	0,00	5,00	5,00	0,00	0,00
2111122123	SARA RODRIGUES ROTHES 3º ANO - ASC	0,00	0,00	5,00	5,00	0,00	0,00
2111122551	CATIA RAQUEL FERREIRA MARQUES	0,00	0,00	5,00	5,00	0,00	0,00
2111123488	VITOR HUGO TEIXEIRA CARVALHO	0,00	0,00	5,00	5,00	0,00	0,00
2111123619	IARA PEREIRA TAVARES	0,00	0,00	7,50	7,50	0,00	0,00
2111123710	ERICA SOARES RODRIGUES	0,00	0,00	986,54	986,54	0,00	0,00
2111123712	RAFAELA VIEIRA CORREIA	0,00	0,00	248,02	248,02	0,00	0,00
2111123721	MARGARIDA ALEXANDRA DE SOUSA LIMA	0,00	0,00	905,04	905,04	0,00	0,00
2111123726	VANESSA ALEXANDRA SARAIVA COSTA	0,00	0,00	1.118,04	1.118,04	0,00	0,00
2111123729	LARA SOFIA TORRES PEREIRA	0,00	0,00	888,04	888,04	0,00	0,00
2111123737	MARIANA DA CUNHA GONÇALVES	0,00	0,00	248,00	248,00	0,00	0,00
2111123875	BARBARA MARTINS LEITE	0,00	0,00	5,00	5,00	0,00	0,00
2111123913	DINIS DE AMORIM TEIXEIRA CRUZ	0,00	0,00	105,00	105,00	0,00	0,00
2111123955	MARIANA GUEDES FERREIRA	0,00	0,00	910,64	910,64	0,00	0,00
2111123957	MARIANA VITOR OLIVEIRA MOURA HORTA	0,00	0,00	1.019,84	1.019,84	0,00	0,00
2111123961	FABIANA MESQUITA CLARO	0,00	0,00	905,84	905,84	0,00	0,00
2111123963	NÁDIA NOGUEIRA DA COSTA	0,00	0,00	895,44	895,44	0,00	0,00
2111123964	ALEXANDRA FILIPA MIRANDA DA SILVA	0,00	0,00	991,34	991,34	0,00	0,00
2111123965	JOANA MARIA COSTA ROCHA	0,00	0,00	935,74	935,74	0,00	0,00
2111123966	LUZIA RAQUEL LIMA CONCEIÇÃO	0,00	0,00	988,44	988,44	0,00	0,00
2111123967	ANA FRANCISCA FERREIRA DA SILVA	0,00	0,00	806,54	806,54	0,00	0,00
2111123968	ANA PAULA PEREIRA DA CRUZ	0,00	0,00	603,84	603,84	0,00	0,00
2111123969	RAFAELA SOBRAL GOUVEIA	0,00	0,00	870,84	870,84	0,00	0,00
2111123971	ALEXANDRA ISABEL SILVA FERREIRA	0,00	0,00	1.004,44	1.004,44	0,00	0,00
2111123972	SOFIA RAQUEL PEREIRA FONSECA	0,00	0,00	848,34	848,34	0,00	0,00
2111123974	MANUELLA MELONI SANTOS	0,00	0,00	859,44	859,44	0,00	0,00
2111123975	LEONOR MARIA TEIXEIRA ROLANDO	0,00	0,00	884,64	884,64	0,00	0,00
2111123976	CAROLINA PINTO VIEIRA	0,00	0,00	711,84	711,84	0,00	0,00
2111123977	ANA RITA LOUREIRO FERREIRA	0,00	0,00	895,44	895,44	0,00	0,00
2111123978	BEATRIZ DE CASTRO TEDIM	0,00	0,00	900,24	900,24	0,00	0,00
2111123979	DANIELA FILIPA FERREIRA DA SILVA LEITE	0,00	0,00	884,64	884,64	0,00	0,00
2111123980	IARA SOFIA PEREIRA FERREIRA	0,00	0,00	910,64	910,64	0,00	0,00
2111123981	MARTA MOREIRA RODRIGUES FERNANDES	0,00	0,00	729,04	729,04	0,00	0,00
2111123984	BEATRIZ LIMA LARANJEIRA	0,00	0,00	992,44	992,44	0,00	0,00
2111123985	Carla Patrícia Fonseca do Nascimento	0,00	0,00	15,00	15,00	0,00	0,00
2111123986	INÉS ALMEIDA NUNES	0,00	0,00	952,14	952,14	0,00	0,00
2111123987	ANDREIA FILIPA BASTOS DIAS	0,00	0,00	466,64	466,64	0,00	0,00
2111123991	INÉS DA SILVA CASTELHANO	0,00	0,00	729,04	729,04	0,00	0,00

Taxo. Conta	Nome	Período		Acumulado		Saldo Devedor	Saldo Credor
		Débito	Crédito	Débito	Crédito		
2111123992	MAFALDA DA CONCEIÇÃO DA SILVA NUNES	0,00	0,00	720,84	720,84	0,00	0,00
2111123997	FABIANA RIBEIRO MORAIS	0,00	0,00	1.004,04	1.004,04	0,00	0,00
2111123999	BEATRIZ RODRIGUES NEVES	0,00	0,00	920,24	920,24	0,00	0,00
2111124003	SOLANGE FILIPA VILAÇA RIBEIRO	0,00	0,00	646,24	646,24	0,00	0,00
2111124006	JOSÉ CARLOS GUIMARÃES VALENTE	0,00	0,00	714,84	714,84	0,00	0,00
2111124007	ALEXANDRA GOMES SILVA DYSHKO	0,00	0,00	981,54	981,54	0,00	0,00
2111124010	JOÃO PEDRO DA SILVA PINTO	0,00	0,00	867,44	867,44	0,00	0,00
2111124015	LUCAS RAFAEL SAMPAIO COELHO	0,00	0,00	883,04	883,04	0,00	0,00
2111124019	SABRYNA VICTORIA ARANTES QUEIRÓZ	0,00	0,00	354,24	354,24	0,00	0,00
2111124021	GABRIEL GOMES BESSA	0,00	0,00	872,84	872,84	0,00	0,00
2111124022	JULIANA FERREIRA SANTOS	0,00	0,00	843,84	843,84	0,00	0,00
2111124023	CÂNDIDA LUELO DIAS BRANCO	0,00	0,00	974,24	974,24	0,00	0,00
2111124024	CRISTINA DYRDA	0,00	0,00	271,84	271,84	0,00	0,00
2111124025	MARIANA ISABEL CARDOSO DE OLIVEIRA FIGUEIRI	0,00	0,00	961,34	961,34	0,00	0,00
2111124030	ANA ALEXANDRINA MAGALHÃES FERREIRA	0,00	0,00	860,41	860,41	0,00	0,00
2111124031	MATILDE EVARISTO DAS NEVES	0,00	0,00	1.310,41	1.310,41	0,00	0,00
2111124033	SOFIA COUTINHO REBELO	0,00	0,00	1.328,41	1.328,41	0,00	0,00
2111124037	SOFIA FERREIRA BERNARDO	0,00	0,00	1.182,91	1.182,91	0,00	0,00
2111124038	IVA LETÍCIA FERREIRA DA SILVA PACHECO	0,00	0,00	1.029,51	1.029,51	0,00	0,00
2111124039	LARA SOFIA GOUVEIA VASQUEZ	0,00	0,00	586,81	586,81	0,00	0,00
2111124044	SARA SOUSA FERREIRA	0,00	0,00	1.321,61	1.321,61	0,00	0,00
2111124045	MARIA DE FATIMA MOREIRA MARTINS	0,00	0,00	1.397,91	1.397,91	0,00	0,00
2111124047	GUSTAVO MARQUES LIMA	0,00	0,00	1.381,91	1.381,91	0,00	0,00
2111124048	CAROLINA TEIXEIRA CAMPOS	0,00	0,00	442,50	442,50	0,00	0,00
2111124049	LUANA ALEXANDRA CARVALHO DE OLIVEIRA	0,00	0,00	400,01	400,01	0,00	0,00
2111124050	FABIANA DA SILVA ALMEIDA	0,00	0,00	1.322,01	1.322,01	0,00	0,00
2111124051	INÉS ALEXANDRA SILVA DOS SANTOS	0,00	0,00	1.318,01	1.318,01	0,00	0,00
2111124054	PATRICIA SORAIA ANDRADE DA COSTA	0,00	0,00	1.162,81	1.162,81	0,00	0,00
2111124055	GONÇALO FILIPE MAGALHÃES PAULO	0,00	0,00	1.117,61	1.117,61	0,00	0,00
2111124056	NAIR SOFIA DIAS FERREIRA	0,00	0,00	1.119,41	1.119,41	0,00	0,00
2111124057	RAFAEL FILIPE DA SILVA	0,00	0,00	1.213,01	1.213,01	0,00	0,00
2111124058	LUANA CRISTINA RODRIGUES PEREIRA	0,00	0,00	1.073,51	1.073,51	0,00	0,00
2111124060	GONÇALO ALMEIDA CARDOSO PEREIRA SILVA	0,00	0,00	341,30	341,30	0,00	0,00
2111124062	MAFALDA CRISTINA OLIVEIRA DE SOUSA	0,00	0,00	1.305,21	1.305,21	0,00	0,00
2111124063	ANA MARIA VYSOCHYN	0,00	0,00	903,04	903,04	0,00	0,00
2111124064	SILVIA SORAIA LOURENÇO RIBEIRO	0,00	0,00	1.028,21	1.028,21	0,00	0,00
2111124065	IARA ALEXANDRA GONÇALVES SILVA	0,00	0,00	1.403,11	1.403,11	0,00	0,00
2111124067	BEATRIZ ALEXANDRA DOS SANTOS TAVARES	0,00	0,00	1.022,31	1.022,31	0,00	0,00
2111124070	FILIPA DANIELA MACHADO DE LIMA	0,00	0,00	1.356,61	1.356,61	0,00	0,00
2111124071	ANA BEATRIZ DE ALMEIDA MOREIRA	0,00	0,00	1.277,61	1.277,61	0,00	0,00
2111124073	IGOR GONÇALO MOTA SIMÕES	0,00	0,00	1.038,01	1.038,01	0,00	0,00
2111124074	MARIANA FERREIRA GONÇALVES	0,00	0,00	1.444,01	1.444,01	0,00	0,00
2111124075	REGINA CASTRO SILVA COSTA	0,00	0,00	1.396,81	1.396,81	0,00	0,00
2111124078	CAMILA RIBEIRO MARQUES	0,00	0,00	438,00	438,00	0,00	0,00
2111124081	INÉS ISABEL SOARES TEIXEIRA	0,00	0,00	1.344,01	1.344,01	0,00	0,00
2111124082	IARA FILIPE PINTO SILVA	0,00	0,00	573,01	573,01	0,00	0,00
2111124084	IARA SANTOS PINTO	0,00	0,00	1.133,31	1.133,31	0,00	0,00
2111124085	SARA CRISTIANA COELHO DOS SANTOS	0,00	0,00	1.032,81	1.032,81	0,00	0,00
2111124086	ERICA ALEXANDRA VASCONCELOS	0,00	0,00	1.263,01	1.263,01	0,00	0,00
2111124087	MARGARIDA AZEVEDO TEIXEIRA	0,00	0,00	85,86	85,86	0,00	0,00
2111124088	SOFIA PEDRA BANDOVAS GOMES	0,00	0,00	1.200,01	1.200,01	0,00	0,00
2111124089	SABRINA FILIPA FAIA BARROS	0,00	0,00	1.153,01	1.153,01	0,00	0,00
2111124090	ANA SOFIA RIBEIRO MOURA	0,00	0,00	1.124,01	1.124,01	0,00	0,00
2111124091	CAROLINA TEIXEIRA TERROSO	0,00	0,00	1.395,51	1.395,51	0,00	0,00
2111124092	JULIA GIUBERTI FERREIRA	0,00	0,00	1.254,81	1.254,81	0,00	0,00
2111124093	GABRIELA TAVARES DA SILVA	0,00	0,00	1.126,11	1.126,11	0,00	0,00
2111124094	GUSTAVO XAVIER NOGUEIRA GOUVEIA	0,00	0,00	1.230,21	1.230,21	0,00	0,00
2111124095	MARIA CARNEIRO ALMEIDA FLORES	0,00	0,00	469,80	469,80	0,00	0,00
2111124097	JOANA FILIPA CINTRA AMARAL	0,00	0,00	1.195,91	1.195,91	0,00	0,00
2111124098	FRANCISCO BERNARDO DE LUCENA	0,00	0,00	1.038,01	1.038,01	0,00	0,00
2111124099	MARIANA PELEKH YASKOV	0,00	0,00	1.201,01	1.201,01	0,00	0,00
2111124100	TÂNIA SOFIA BRITO PINTO	0,00	0,00	1.246,81	1.246,81	0,00	0,00
2111124101	JOANA PATRICIA LOPES VIEIRA DE JESUS ROCHA	0,00	0,00	1.205,81	1.205,81	0,00	0,00
2111124103	ANA BEATRIZ VALENTE SANTOS	0,00	0,00	1.102,31	1.102,31	0,00	0,00
2111124104	FABIANO FERREIRA CARDOSO	0,00	0,00	1.160,61	1.160,61	0,00	0,00



Taxo. Conta	Nome	Periodo		Acumulado		Saldo Devedor	Saldo Credor
		Débito	Crédito	Débito	Crédito		
2111124105	DANIELA ALEXANDRA PINTO DOS SANTOS	0,00	0,00	978,01	978,01	0,00	0,00
2111124106	CLARA COSTA PARANHOS MACIEL	0,00	0,00	1.329,01	1.329,01	0,00	0,00
2111124107	JOSUÉ MANUEL DA SILVA NOGUEIRA	0,00	0,00	853,21	853,21	0,00	0,00
2111124108	Jade Vasconcelos da Silva Barbosa	0,00	0,00	456,00	456,00	0,00	0,00
2111124109	MARIA CLARA DE SOUZA COELHO	0,00	0,00	766,01	766,01	0,00	0,00
2111124110	Rodrigo Filipe Oliveira da Silva	0,00	0,00	414,00	414,00	0,00	0,00
2111124111	Núria Ferreira Mendes Moreira	0,00	0,00	72,00	72,00	0,00	0,00
2111124112	Helena Alexandra Oliveira Costa	0,00	0,00	468,00	468,00	0,00	0,00
2111124113	Leonor Lana do Espírito Santo das Neves	0,00	0,00	372,00	372,00	0,00	0,00
2111124114	Letícia Sousa Ribeiro	0,00	0,00	372,00	372,00	0,00	0,00
2111124115	Mafalda Sofia Pereira Silva	0,00	0,00	378,00	378,00	0,00	0,00
2111124116	Patricia Sofia Rodrigues Nogueira	0,00	0,00	430,50	430,50	0,00	0,00
2111124117	Inês de Sousa Raimundo	0,00	0,00	378,00	378,00	0,00	0,00
2111124118	Maria Matilde Ribeiro Sousa Brito	0,00	0,00	378,00	378,00	0,00	0,00
2111124119	Luana Teixeira da Silva	0,00	0,00	294,00	294,00	0,00	0,00
2111124120	Flávia Isabel Ferreira Vilela	0,00	0,00	453,00	453,00	0,00	0,00
2111124121	Marisa Sousa Borges	0,00	0,00	378,00	378,00	0,00	0,00
2111124122	Matilde Vieira Monteiro	0,00	0,00	414,00	414,00	0,00	0,00
2111124123	Gabriela Soares Baptista	0,00	0,00	336,00	336,00	0,00	0,00
2111124124	Lara Catarina Neto Moreira	0,00	0,00	498,00	498,00	0,00	0,00
2111124125	Mariana da Ponte Melo Cavadas	0,00	0,00	360,00	360,00	0,00	0,00
2111124126	Luna Mendes Pinheiro	0,00	0,00	392,00	392,00	0,00	0,00
2111124127	Beatriz Silva Portela	0,00	0,00	468,00	468,00	0,00	0,00
2111124128	Érica Filipa Pedro Castro	0,00	0,00	475,50	475,50	0,00	0,00
2111124130	Sofia Alexandra Silva Vilas Boas	0,00	0,00	378,00	378,00	0,00	0,00
2111124131	Beatriz Filipa Antunes Silva	0,00	0,00	475,50	475,50	0,00	0,00
2111124132	Lara do Mar Almeida Cardoso	0,00	0,00	394,50	394,50	0,00	0,00
2111124134	Lara Izabeli Pereira de Souza	0,00	0,00	442,00	442,00	0,00	0,00
2111124136	Francisco Gabriel dos Santos Soares	0,00	0,00	378,00	378,00	0,00	0,00
2111124137	Josiana Valéria Carvalho Fernandes	0,00	0,00	412,00	412,00	0,00	0,00
2111124138	Susete Sofia Silva Cardoso	0,00	0,00	426,00	426,00	0,00	0,00
2111124139	Iris Maria Peres Antunes	0,00	0,00	342,00	342,00	0,00	0,00
2111124141	Daniela Sofia da Rocha Narciso Ferreira	0,00	0,00	378,00	378,00	0,00	0,00
2111124144	Jair Nicole Sousa Ferreira	0,00	0,00	378,00	378,00	0,00	0,00
2111124146	Cátia Sofia Ribeiro da Silva	0,00	0,00	418,00	418,00	0,00	0,00
2111124147	Letícia Dionísio da Costa	0,00	0,00	180,00	180,00	0,00	0,00
2111124148	Clara Filipa Malta	0,00	0,00	72,00	72,00	0,00	0,00
2111124150	Ana Matilde Walter de Freitas Figueiredo Sena	0,00	0,00	72,00	72,00	0,00	0,00
2111124151	Solange Isabel Areias Correia	0,00	0,00	348,00	348,00	0,00	0,00
2111124153	Cláudia Virgínia Gomes Djaló	0,00	0,00	222,00	222,00	0,00	0,00
2111124154	Luana Patrícia Nunes Pinto	0,00	0,00	240,00	240,00	0,00	0,00
2111124155	David Pereira Patricio	0,00	0,00	138,00	138,00	0,00	0,00
2111124156	Sarah de Freitas Pinheiro	0,00	0,00	90,00	90,00	0,00	0,00
211113	AUTOMATICA	0,00	0,00	1.864,74	1.864,74	0,00	0,00
2111131240	FRANCISCO MARTINS TAVARES	0,00	0,00	640,00	640,00	0,00	0,00
2111131291	JOÃO MARCOS SILVA REIS	0,00	0,00	1.224,74	1.224,74	0,00	0,00
2111131264	ARMINDO ARTUR FERREIRA SOUSA	0,00	0,00	1.206,64	0,00	1.206,64	0,00
21112	CLIENTES C/C	0,00	0,00	89,73	0,00	89,73	0,00
211121	CLIENTES C/C - NORTE VIDA	0,00	0,00	89,73	0,00	89,73	0,00
211121497	ACÇÃO SOCIAL DE GUIMARÃES	0,00	0,00	83,73	0,00	83,73	0,00
211121583	INSTITUTO SEGURANÇA SOCIAL	0,00	0,00	6,00	0,00	6,00	0,00
21113	CLIENTES C/C	0,00	0,00	18.103,90	1.456,84	17.863,90	1.216,84
211131	CLIENTES C/C - NORTE VIDA	0,00	0,00	18.103,90	1.456,84	17.863,90	1.216,84
211131584	AMERICO MANUEL R. COSTA	0,00	0,00	85,50	0,00	85,50	0,00
211131588	ANTONIO SILVA F. TEIXEIRA	0,00	0,00	1.666,47	0,00	1.666,47	0,00
211131606	MANUEL JULIO ALVES FREITAS	0,00	0,00	150,00	0,00	150,00	0,00
211131609	NELSON OLIVEIRA MOTA	0,00	0,00	50,40	0,00	50,40	0,00
211131612	PAULO ALEXANDRE EVANGELISTA	0,00	0,00	36,48	0,00	36,48	0,00
211131613	PAULO VITOR R. CERQUEIRA	0,00	0,00	10,08	0,00	10,08	0,00
211131615	RUI ANTONIO M. TEIXEIRA	0,00	0,00	0,20	0,00	0,20	0,00
211131618	VITOR MANUEL L. OLIVEIRA	0,00	0,00	135,28	0,00	135,28	0,00
211131634	PAULA CRISTINA S. PACHECO	0,00	0,00	46,26	0,00	46,26	0,00
211131650	RUI MANUEL SILVA MACHADO	0,00	0,00	52,34	0,00	52,34	0,00
211131651	RUI RIBEIRO	0,00	0,00	100,80	0,00	100,80	0,00
211131658	CARLOS ALEXANDRE FONTES CRUZ	0,00	0,00	138,21	0,00	138,21	0,00

Taxo. Conta	Nome	Período		Acumulado		Saldo Devedor	Saldo Credor
		Débito	Crédito	Débito	Crédito		
211131659	GONÇALO CASSIANO C. GRANJA	0,00	0,00	133,58	0,00	133,58	0,00
211131663	JOSE MARTINS LUZ MOURA	0,00	0,00	277,15	0,00	277,15	0,00
211131666	ANIBAL JOAQUIM COSTA TEIXEIRA	0,00	0,00	385,30	0,00	385,30	0,00
211131670	JOÃO PASCOAL	0,00	0,00	40,32	0,00	40,32	0,00
211131674	JOSE ALBERTO NOBREGA	0,00	0,00	463,85	0,00	463,85	0,00
211131679	NUNO MIGUEL F. BRANCO SILVA	0,00	0,00	0,36	0,00	0,36	0,00
211131684	AMERICO MANUEL R. COSTA	0,00	0,00	104,40	0,00	104,40	0,00
211131686	LUIS MIGUEL FERREIRA REIS	0,00	0,00	99,90	0,00	99,90	0,00
211131691	JOÃO CORREIA	0,00	0,00	36,96	0,00	36,96	0,00
211131692	PEDRO SILVA	0,00	0,00	13,44	0,00	13,44	0,00
211131693	ALBINO MAIA	0,00	0,00	70,56	0,00	70,56	0,00
211131694	JOAQUIM PEREIRA	0,00	0,00	10,08	0,00	10,08	0,00
211131702	HELDER ANTONIO VALERIO MARQUES PEREIRA	0,00	0,00	24,51	0,00	24,51	0,00
211131703	ISABEL VILAS BOAS	0,00	0,00	36,96	0,00	36,96	0,00
211131704	OLEXANDRE	0,00	0,00	16,80	0,00	16,80	0,00
211131707	ANTONIO MIGUEL VICENTE FERREIRA	0,00	0,00	68,38	0,00	68,38	0,00
211131711	PEDRO ALBUQUERQUE	0,00	0,00	431,60	0,00	431,60	0,00
211131712	SONIA MARQUES	0,00	0,00	251,10	0,00	251,10	0,00
211131714	JORGE MANUEL F. TEIXEIRA	0,00	0,00	0,05	0,00	0,05	0,00
211131716	ANTONIO HUMBERTO COSTA BRASIL	0,00	0,00	59,41	0,00	59,41	0,00
211131720	FERNANDO RODRIGUES	0,00	0,00	3,70	0,00	3,70	0,00
211131721	ANDREWS BALSETIS	0,00	0,00	1.056,09	0,00	1.056,09	0,00
211131724	RUI MANUEL CARVALHO F. PINTO	0,00	0,00	192,54	0,00	192,54	0,00
211131725	MARGARIDA MARIA SANTOS MOTA	0,00	0,00	74,04	0,00	74,04	0,00
211131726	ANTONIO LEMOS GONÇALVES	0,00	0,00	29,60	0,00	29,60	0,00
211131732	AIRES MONTEIRO	0,00	0,00	44,40	0,00	44,40	0,00
211131733	DIMITRUS	0,00	0,00	160,20	0,00	160,20	0,00
211131742	MARCO PAULO G. OLIVEIRA	0,00	0,00	101,46	0,00	101,46	0,00
211131743	PAULO MAGANINHO	0,00	0,00	630,75	0,00	630,75	0,00
211131744	ANTONIETA	0,00	0,00	22,20	0,00	22,20	0,00
211131752	JOSE MOREIRA	0,00	0,00	155,40	0,00	155,40	0,00
211131753	SÉRGIO MORGADO	0,00	0,00	94,75	0,00	94,75	0,00
211131764	OLIMPIO DIAS PINTO	0,00	0,00	274,36	0,00	274,36	0,00
211131768	EDUARDO MOURÃO	0,00	0,00	73,11	0,00	73,11	0,00
211131769	JORGE CARRASCO	0,00	0,00	455,91	0,00	455,91	0,00
211131770	NOEL OLIVEIRA SILVA	0,00	0,00	18,77	0,00	18,77	0,00
211131781	JOÃO ALMEIDA	0,00	0,00	6,00	0,00	6,00	0,00
211131782	SANDRA BARRETO	0,00	0,00	8,00	0,00	8,00	0,00
211131789	HIGINIO SANTOS	0,00	0,00	175,41	0,00	175,41	0,00
211131790	ANA CRISTINA R. NUNES SIMAS	0,00	0,00	56,90	0,00	56,90	0,00
211131791	SANDRA GOUVERIS	0,00	0,00	129,50	0,00	129,50	0,00
211131792	JOAQUINA FATIMA MAGALHÃES	0,00	0,00	36,00	0,00	36,00	0,00
211131794	DENISE	0,00	0,00	13,50	0,00	13,50	0,00
211131797	EUGENIA FERREIRA	0,00	0,00	613,10	0,00	613,10	0,00
211131800	PALMIRA MANUEL R. COSTA	0,00	0,00	11,31	0,00	11,31	0,00
211131808	PAULO BESSA	0,00	0,00	434,20	0,00	434,20	0,00
211131810	BERNARDINO CASTRO	0,00	0,00	317,38	0,00	317,38	0,00
211131811	ZULMIRA SOUSA	0,00	0,00	193,50	0,00	193,50	0,00
211131815	JORGE ALMEIDA	0,00	0,00	26,58	0,00	26,58	0,00
211131823	CARLOS RAMOS OLIVEIRA	0,00	0,00	202,18	0,00	202,18	0,00
211131824	JOÃO FARIA	0,00	0,00	19,52	0,00	19,52	0,00
211131826	JOÃO MARCOS SILVA REIS	0,00	0,00	208,54	0,00	208,54	0,00
211131835	MIGUEL TEIXEIRA	0,00	0,00	35,35	0,00	35,35	0,00
211131842	HENRIQUE TRINDADE	0,00	0,00	93,98	0,00	93,98	0,00
211131851	JORGE FILIPE CORREIA	0,00	0,00	17,64	0,00	17,64	0,00
211131852	IVO FERREIRA	0,00	0,00	172,72	0,00	172,72	0,00
211131853	ALFREDO GOMES	0,00	0,00	560,06	0,00	560,06	0,00
211131858	JOAQUIM RAINHA	0,00	0,00	36,77	0,00	36,77	0,00
211131859	HERMINIO DUARTE	0,00	0,00	85,44	0,00	85,44	0,00
211131862	JOAQUIM JOSE SILVA	0,00	0,00	80,27	0,00	80,27	0,00
211131863	OSCAR SEBASTIÃO	0,00	0,00	152,69	0,00	152,69	0,00
211131865	JOAQUIM MANUEL CASTRO	0,00	0,00	22,63	0,00	22,63	0,00
211131870	ULISSES CERQUEIRA	0,00	0,00	78,29	0,00	78,29	0,00
211131871	IVAN	0,00	0,00	973,16	0,00	973,16	0,00
211131872	HUGO NEVES	0,00	0,00	101,84	0,00	101,84	0,00

Taxo. Conta	Nome	Período		Acumulado		Saldo Devedor	Saldo Credor
		Débito	Crédito	Débito	Crédito		
211131873	FERNANDO CRUZ	0,00	0,00	5,02	0,00	5,02	0,00
211131876	SARA MACEDO	0,00	0,00	93,30	0,00	93,30	0,00
211131885	JOAREZ ANTONIO SANTOS LOPES	0,00	0,00	138,73	0,00	138,73	0,00
211131891	CASSILDA	0,00	0,00	73,07	0,00	73,07	0,00
211131892	CRISTINA RIBEIRO	0,00	0,00	5,66	0,00	5,66	0,00
211131893	JOSE MANUEL MONTEIRO CARVALHO	0,00	0,00	48,35	0,00	48,35	0,00
211131899	MANUEL PAULO SOUSA	0,00	0,00	320,17	0,00	320,17	0,00
211131900	JOÃO PAULO SOARES MACHADO	0,00	0,00	318,72	0,00	318,72	0,00
211131901	RUI SOUSA	0,00	0,00	227,05	0,00	227,05	0,00
211131904	PAULO TIAGO	0,00	0,00	50,92	0,00	50,92	0,00
211131905	JOÃO SARZEDA	0,00	0,00	25,36	0,00	25,36	0,00
211131912	ALMERINDO	0,00	0,00	87,69	0,00	87,69	0,00
211131914	RAUL MANUEL CAETANO DE SOUSA	0,00	0,00	155,54	0,00	155,54	0,00
211131915	SERAFIM LOPES	0,00	0,00	365,56	0,00	365,56	0,00
211131916	VITOR COSTA	0,00	0,00	149,64	0,00	149,64	0,00
211131917	JOSE LOPES PEREIRA	0,00	0,00	130,77	0,00	130,77	0,00
211131922	ANTONIO ALBERTO L. RODRIGUES	0,00	0,00	169,55	0,00	169,55	0,00
211131924	CARLOS MANUEL SILVA GLORIA	0,00	0,00	21,55	0,00	21,55	0,00
211131925	NUNO MIGUEL AMARAL DOS SANTOS	0,00	0,00	115,56	0,00	115,56	0,00
211131928	PAULA CRISTINA ESCUDEIRO	0,00	0,00	99,54	0,00	99,54	0,00
211131935	JOSE LOURENÇO	0,00	0,00	6,29	0,00	6,29	0,00
211131937	FERNANDA TORRES PEREIRA	0,00	0,00	67,44	0,00	67,44	0,00
211131953	JOAQUIM SANTOS	0,00	0,00	5,66	0,00	5,66	0,00
211131956	ANTONIO CERCA	0,00	0,00	3,78	0,00	3,78	0,00
211131957	MARIA IRENE SILVA	0,00	0,00	3,36	0,00	3,36	0,00
211131958	SONIA BRITO	0,00	0,00	27,81	0,00	27,81	0,00
211131963	EDUARDO ANTONIO NUNES GOIS	0,00	0,00	5,10	0,00	5,10	0,00
211131964	HERMINIA SOARES	0,00	0,00	2,00	0,00	2,00	0,00
211131969	CESAR GONÇALVES	0,00	0,00	30,00	0,00	30,00	0,00
211131970	SILVA PASSOS	0,00	0,00	22,63	0,00	22,63	0,00
211131973	MARTA SOALHEIRO VILAS BARROSO	0,00	0,00	25,46	0,00	25,46	0,00
211131977	CRISTIAN TARAMANCA	0,00	0,00	59,41	0,00	59,41	0,00
211131978	SERGIO COSTA	0,00	0,00	69,12	0,00	69,12	0,00
211131979	MARIA IRENE G. FERREIRA	0,00	0,00	5,66	0,00	5,66	0,00
211131985	FERNANDO MELO	0,00	0,00	5,26	0,00	5,26	0,00
211131989	ISIDRO FERREIRA	0,00	0,00	15,59	0,00	15,59	0,00
211131990	MAMADU JALÓ	0,00	0,00	752,52	0,00	752,52	0,00
211131991	MARIO ALMEIDA	0,00	0,00	33,95	0,00	33,95	0,00
211131992	SONIA MENDES	0,00	0,00	152,70	0,00	152,70	0,00
211131999	Liliana Salgado	0,00	0,00	18,48	0,00	18,48	0,00
2111311000	JOÃO PAULO LINO	0,00	0,00	110,22	0,00	110,22	0,00
2111311024	JOAQUIM JOSE MARQUES	0,00	0,00	11,32	0,00	11,32	0,00
2111311028	HELDER TELES	0,00	0,00	121,65	0,00	121,65	0,00
2111311029	JOSE TEIXEIRA	0,00	0,00	113,16	0,00	113,16	0,00
2111311030	MARIA JOSE PEREIRA	0,00	0,00	48,09	0,00	48,09	0,00
2111311031	PAULO QUINTAS	0,00	0,00	93,36	0,00	93,36	0,00
2111311032	RUI MIGUEL BARBOSA	0,00	0,00	5,66	0,00	5,66	0,00
2111311200	ERNESTO JOSE GRAÇA SILVA	0,00	0,00	130,00	0,00	130,00	0,00
2111311210	JOSE ANTONIO MARTINS SILVA LIMA	0,00	0,00	0,00	10,20	0,00	10,20
2111311213	FRENK ANDREAS SCHMIDT	0,00	0,00	50,00	0,00	50,00	0,00
2111311240	FRANCISCO MARTINS TAVARES	0,00	0,00	260,00	240,00	20,00	0,00
2111311264	INSTITUTO SEGURANÇA SOCIAL	0,00	0,00	0,00	1.206,64	0,00	1.206,64
22	FORNECEDORES	0,00	0,00	302.687,05	317.917,97	0,00	15.230,92
221	FORNECEDORES C/C	0,00	0,00	302.687,05	317.917,97	0,00	15.230,92
2211	FORNECEDORES C/C - NORTE VIDA	0,00	0,00	237.702,44	241.933,36	0,00	4.230,92
22112	C. T. T. -CORREIOS PORTUGAL	0,00	0,00	129,09	129,09	0,00	0,00
22119	ALTICE - EMPRESAS	0,00	0,00	232,24	232,24	0,00	0,00
221117	HIPERMERCADO CONTINENTE	0,00	0,00	1.405,54	1.405,54	0,00	0,00
221122	E D P / GAS	0,00	0,00	4.746,50	4.746,50	0,00	0,00
221128	S. M. A. S. / AGUAS DO PORTO	0,00	0,00	4.809,07	4.809,07	0,00	0,00
221162	PINGO DOCE	0,00	0,00	7.926,54	7.926,54	0,00	0,00
221170	LUSITANIA COMPANHIA DE SEGUROS	0,00	0,00	74,22	74,22	0,00	0,00
221171	HOSPITAL MAGALHÃES DE LEMOS	0,00	0,00	3.732,78	7.963,70	0,00	4.230,92
221182	TALHO QUINTA DO MEILÃO	0,00	0,00	6.631,60	6.631,60	0,00	0,00

Taxo. Conta	Nome	Período		Acumulado		Saldo Devedor	Saldo Credor
		Débito	Crédito	Débito	Crédito		
221186	CAFETERIA CATEDRAL	0,00	0,00	3.305,76	3.305,76	0,00	0,00
221189	LIMFERCOP	0,00	0,00	940,95	940,95	0,00	0,00
221192	PROSEGUR	0,00	0,00	2.241,48	2.241,48	0,00	0,00
221198	BEX HIGIENE	0,00	0,00	12.785,06	12.785,06	0,00	0,00
2211104	CLIWORK	0,00	0,00	1.982,80	1.982,80	0,00	0,00
2211111	UDIPSS	0,00	0,00	498,00	498,00	0,00	0,00
2211113	IHRU	0,00	0,00	618,48	618,48	0,00	0,00
2211119	D.C.	0,00	0,00	172,83	172,83	0,00	0,00
2211121	ENTIDADE REGULADORA DA SAUDE	0,00	0,00	500,00	500,00	0,00	0,00
2211124	AMBIMED	0,00	0,00	115,85	115,85	0,00	0,00
2211130	STAPLES	0,00	0,00	54,78	54,78	0,00	0,00
2211134	FEANTSA	0,00	0,00	1.500,00	1.500,00	0,00	0,00
2211136	BCN	0,00	0,00	1.937,42	1.937,42	0,00	0,00
2211138	GARAGEM GOMES DA COSTA	0,00	0,00	1.114,54	1.114,54	0,00	0,00
2211139	E.A.P.N.	0,00	0,00	100,00	100,00	0,00	0,00
2211153	GELCAMPE	0,00	0,00	3.213,81	3.213,81	0,00	0,00
2211160	AGENCIA PORTUGUESA AMBIENTE	0,00	0,00	30,00	30,00	0,00	0,00
2211166	CONTROLAUTO	0,00	0,00	102,57	102,57	0,00	0,00
2211169	JOÃO PARADA	0,00	0,00	120,00	120,00	0,00	0,00
2211177	INTERMODAIS	0,00	0,00	141,50	141,50	0,00	0,00
2211180	LUSOALOJA	0,00	0,00	205,39	205,39	0,00	0,00
2211182	MUNICIPIO DO PORTO	0,00	0,00	694,47	694,47	0,00	0,00
2211188	ASCENDI	0,00	0,00	74,15	74,15	0,00	0,00
2211191	MISERICORDIA DO PORTO	0,00	0,00	500,70	500,70	0,00	0,00
2211193	TOPTONER	0,00	0,00	1.762,05	1.762,05	0,00	0,00
2211194	GALP	0,00	0,00	2.253,31	2.253,31	0,00	0,00
2211198	OCTAVIO MORGADO	0,00	0,00	332,10	332,10	0,00	0,00
2211199	TRANQUILIDADE	0,00	0,00	10.569,81	10.569,81	0,00	0,00
2211212	SOMOSGÁS	0,00	0,00	143,00	143,00	0,00	0,00
2211219	CÉSAR CASTRO	0,00	0,00	91,07	91,07	0,00	0,00
2211223	TORREÃO	0,00	0,00	41.468,80	41.468,80	0,00	0,00
2211227	FARMÁCIA SERRA DO PILAR	0,00	0,00	2.508,77	2.508,77	0,00	0,00
2211228	VAQUEIRO & LOMBA	0,00	0,00	14.322,00	14.322,00	0,00	0,00
2211229	SOGENAVE	0,00	0,00	6.419,13	6.419,13	0,00	0,00
2211236	IMPOACE	0,00	0,00	110,00	110,00	0,00	0,00
2211239	CARLOS LIMA, MONTEIRO E ASSOCIADOS	0,00	0,00	6.088,50	6.088,50	0,00	0,00
2211240	FACTOR IMPRESCINDIVEL	0,00	0,00	287,82	287,82	0,00	0,00
2211242	AUTO JOÃO MONTEIRO	0,00	0,00	283,14	283,14	0,00	0,00
2211246	BAXI	0,00	0,00	674,86	674,86	0,00	0,00
2211248	VODAFONE	0,00	0,00	3.579,32	3.579,32	0,00	0,00
2211250	EXACTUSENSU	0,00	0,00	817,95	817,95	0,00	0,00
2211254	MERCASSYST	0,00	0,00	1.346,85	1.346,85	0,00	0,00
2211255	SHINYCOTTON - LAVANDARIA	0,00	0,00	8.815,12	8.815,12	0,00	0,00
2211256	NORTENHA	0,00	0,00	156,00	156,00	0,00	0,00
2211257	PELE ASSOCIAÇÃO SOCIAL E CULTURAL	0,00	0,00	500,00	500,00	0,00	0,00
2211258	MAGNOLIA	0,00	0,00	338,87	338,87	0,00	0,00
2211259	ESPALHA BRASAS	0,00	0,00	3.755,00	3.755,00	0,00	0,00
2211260	FARMÁCIA DO PORTO	0,00	0,00	621,85	621,85	0,00	0,00
2211261	AUTO ABILIO AZEVEDO, LDA.	0,00	0,00	395,16	395,16	0,00	0,00
2211262	CASA PORTO	0,00	0,00	48.147,50	48.147,50	0,00	0,00
2211263	MAXISHINE	0,00	0,00	80,00	80,00	0,00	0,00
2211264	TRANSVIAGENS	0,00	0,00	450,00	450,00	0,00	0,00
2211265	ANTONIO ROCHA SOUSA	0,00	0,00	984,00	984,00	0,00	0,00
2211999	DIVERSOS	0,00	0,00	17.762,34	17.762,34	0,00	0,00
2212	FORNECEDORES C/C - ESCOLA	0,00	0,00	64.984,61	75.984,61	0,00	11.000,00
22123	HIPERMERCADO CONTINENTE	0,00	0,00	6,87	6,87	0,00	0,00
221210	ALTICE EMPRESAS	0,00	0,00	2.035,21	2.035,21	0,00	0,00
221219	AGUAS DO PORTO, EM	0,00	0,00	1.596,72	1.596,72	0,00	0,00
221220	CTT	0,00	0,00	178,95	178,95	0,00	0,00
221270	BEX HIGIENE	0,00	0,00	1.856,54	1.856,54	0,00	0,00
221274	GRENKE	0,00	0,00	2.029,56	2.029,56	0,00	0,00
221276	STAPLES PORTUGAL	0,00	0,00	8,35	8,35	0,00	0,00
221281	TOPTONER	0,00	0,00	1.173,01	1.173,01	0,00	0,00
221286	MERCURIO TIC - TEC. INFORMAÇÃO	0,00	0,00	4.735,41	4.735,41	0,00	0,00
2212104	ESBOÇOCASUAL	0,00	0,00	180,81	180,81	0,00	0,00

Taxo. Conta	Nome	Período		Acumulado		Saldo Devedor	Saldo Credor
		Débito	Crédito	Débito	Crédito		
2212115	ECONORTE	0,00	0,00	221,40	221,40	0,00	0,00
2212119	ELECTRO SILUZ	0,00	0,00	966,36	966,36	0,00	0,00
2212121	FIDELIDADE	0,00	0,00	716,36	716,36	0,00	0,00
2212124	SARTELIS, LDA.	0,00	0,00	27,00	27,00	0,00	0,00
2212130	ALMEIDA & XAVIER, LDA.	0,00	0,00	90,88	90,88	0,00	0,00
2212131	AUTO-VIAÇÃO PACENSE, LDA.	0,00	0,00	300,00	300,00	0,00	0,00
2212133	MUNICIPIO DO PORTO	0,00	0,00	21.437,69	21.437,69	0,00	0,00
2212156	TRANQUILIDADE	0,00	0,00	3.209,13	3.209,13	0,00	0,00
2212158	PRESTIBEL	0,00	0,00	302,58	302,58	0,00	0,00
2212164	CHAVES VALE FORMOSO	0,00	0,00	98,75	98,75	0,00	0,00
2212174	LIDL	0,00	0,00	95,35	95,35	0,00	0,00
2212180	PINGO DOCE	0,00	0,00	28,67	28,67	0,00	0,00
2212185	INTERMODAIS	0,00	0,00	206,55	206,55	0,00	0,00
2212197	LIN CAIFEN	0,00	0,00	28,95	28,95	0,00	0,00
2212199	SPAUTORES	0,00	0,00	189,00	189,00	0,00	0,00
2212201	CHARMIFLOR	0,00	0,00	50,00	50,00	0,00	0,00
2212205	RESTAURANTE AUGUSTO	0,00	0,00	103,00	103,00	0,00	0,00
2212217	GALP, POWER, SA	0,00	0,00	1.834,59	1.834,59	0,00	0,00
2212218	MAGOPEURO	0,00	0,00	98,59	98,59	0,00	0,00
2212231	NORSERVIÇO	0,00	0,00	59,93	59,93	0,00	0,00
2212232	AQUÁRIO	0,00	0,00	72,69	72,69	0,00	0,00
2212236	DROGARIA S. TOME	0,00	0,00	111,78	111,78	0,00	0,00
2212239	ROTA DA CHINA	0,00	0,00	7,50	7,50	0,00	0,00
2212262	MICROCENTER	0,00	0,00	26,10	26,10	0,00	0,00
2212271	ALDA CASTRO, UNIPESSOAL, LDA.	0,00	0,00	209,10	209,10	0,00	0,00
2212278	D.C.- MATERIAL PROTEÇÃO E SEGURANÇA	0,00	0,00	114,88	114,88	0,00	0,00
2212282	RUMOS	0,00	0,00	1.253,30	1.253,30	0,00	0,00
2212286	VIDRARIA AUDICO	0,00	0,00	67,65	67,65	0,00	0,00
2212300	SERRANO TAVARES	0,00	0,00	20,00	20,00	0,00	0,00
2212310	SIERRA PORTUGAL	0,00	0,00	147,00	147,00	0,00	0,00
2212318	GOOGLE IRELAND	0,00	0,00	95,93	95,93	0,00	0,00
2212320	FILOSOFT	0,00	0,00	639,60	639,60	0,00	0,00
2212322	AREATEL	0,00	0,00	92,25	92,25	0,00	0,00
2212324	EXPONOR	0,00	0,00	1.406,87	1.406,87	0,00	0,00
2212325	EPD - European Projects Development Unip. Lda	0,00	0,00	10.050,00	21.050,00	0,00	11.000,00
2212326	SIBS Cartões	0,00	0,00	99,03	99,03	0,00	0,00
2212327	MCD - Comunicação Digital, Lda.	0,00	0,00	803,19	803,19	0,00	0,00
2212328	Frilabo II, Lda.	0,00	0,00	93,30	93,30	0,00	0,00
2212329	Carolina's	0,00	0,00	460,82	460,82	0,00	0,00
2212330	BOM MATERIAL, LDA.	0,00	0,00	45,85	45,85	0,00	0,00
2212331	ANC - Marketing, Lda.	0,00	0,00	479,74	479,74	0,00	0,00
2212332	VODAFONE	0,00	0,00	617,67	617,67	0,00	0,00
2212333	CEP-COOPERATIVA DE ENSINO POLITECNICO, CRL	0,00	0,00	1.649,50	1.649,50	0,00	0,00
2212334	F.C. PORTO	0,00	0,00	1.918,80	1.918,80	0,00	0,00
2212335	CHAVES DAS ANTAS	0,00	0,00	73,80	73,80	0,00	0,00
2212999	DIVERSOS	0,00	0,00	562,05	562,05	0,00	0,00
23	PESSOAL	0,00	0,00	624.188,26	624.188,26	0,00	0,00
231	REMUNERAÇÕES A PAGAR	0,00	0,00	624.188,26	624.188,26	0,00	0,00
2312	AO PESSOAL	0,00	0,00	624.188,26	624.188,26	0,00	0,00
23121	Ao Pessoal - NORTE VIDA	0,00	0,00	451.424,13	451.424,13	0,00	0,00
23122	Ao pessoal - ESCOLA	0,00	0,00	172.764,13	172.764,13	0,00	0,00
24	Estado e Outros Entes Públicos	0,00	0,00	368.610,78	374.651,28	1.428,54	7.469,04
241	Imposto sobre Rendimento	0,00	0,00	1,11	547,82	1,11	547,82
2412	AUTOMATICA	0,00	0,00	1,11	0,00	1,11	0,00
24122	Imposto s/Rendimento NOVO BANCO N.C. 5132040	0,00	0,00	1,11	0,00	1,11	0,00
2419	Imposto Sobre o Rendimento	0,00	0,00	0,00	547,82	0,00	547,82
242	Retenção de Impostos s/Rendimentos	0,00	0,00	117.418,35	121.034,51	0,00	3.616,16
2421	Sobre Rendimento do Trabalho	0,00	0,00	90.686,00	91.612,00	0,00	926,00
24211	Imposto s/ Rendimentos - T. Dependente / Norte Vi	0,00	0,00	66.952,00	66.952,00	0,00	0,00
24212	Imposto s/ Rendimentos - T. Dependente / Escola	0,00	0,00	23.734,00	24.660,00	0,00	926,00
2422	Sobre Rendimento do Trabalho	0,00	0,00	26.732,35	29.422,51	0,00	2.690,16
24221	Sobre Rendimento T. Independente - Norte Vida	0,00	0,00	6.797,44	6.797,44	0,00	0,00
24222	Sobre Rendimento de Trabalho Independente	0,00	0,00	19.934,91	22.625,07	0,00	2.690,16

Taxo. Conta	Nome	Período		Acumulado		Saldo Devedor	Saldo Credor
		Débito	Crédito	Débito	Crédito		
243	I.V.A.	0,00	0,00	6.145,53	4.718,10	1.427,43	0,00
2437	IVA - A recuperar	0,00	0,00	6.145,53	4.718,10	1.427,43	0,00
244	Caixa Geral de Aposentações	0,00	0,00	16.048,26	16.291,26	0,00	243,00
2442	C.G.A.	0,00	0,00	16.048,26	16.291,26	0,00	243,00
24423	Caixa Geral de Aposentações	0,00	0,00	16.048,26	16.291,26	0,00	243,00
245	Segurança Social	0,00	0,00	227.646,20	230.708,26	0,00	3.062,06
2451	Segurança Social - Norte Vida	0,00	0,00	175.785,09	175.785,09	0,00	0,00
2452	Segurança Social - Escola Psicossocial	0,00	0,00	51.861,11	54.923,17	0,00	3.062,06
248	Descontos Judiciais	0,00	0,00	1.351,33	1.351,33	0,00	0,00
2481	Desconto Judicial - Penhoras	0,00	0,00	1.351,33	1.351,33	0,00	0,00
26	Fundadores/Patrocinadores/Doadores/Associados/M	0,00	0,00	1.418,00	1.418,00	0,00	0,00
262	Doadores	0,00	0,00	903,00	903,00	0,00	0,00
2621	Doadores	0,00	0,00	903,00	903,00	0,00	0,00
264	Quotas	0,00	0,00	515,00	515,00	0,00	0,00
2641	Norte Vida - Quotas	0,00	0,00	515,00	515,00	0,00	0,00
27	Outras contas a receber e a pagar	0,00	0,00	1.824.703,96	1.769.118,89	102.363,36	46.778,29
271	Fornecedores de Investimento	0,00	0,00	3.440,50	3.440,50	0,00	0,00
2711	Fornecedores de Investimentos - Contas Gerais	0,00	0,00	3.440,50	3.440,50	0,00	0,00
27111	Fornecedores Investimentos - Norte Vida	0,00	0,00	1.071,63	1.071,63	0,00	0,00
2711131	WORTEN	0,00	0,00	493,64	493,64	0,00	0,00
2711132	RADIO POPULAR	0,00	0,00	349,99	349,99	0,00	0,00
2711199	Outros	0,00	0,00	228,00	228,00	0,00	0,00
27112	Fornecedores Investimentos - Escola Psicossocial	0,00	0,00	2.368,87	2.368,87	0,00	0,00
2711241	ELECTRO SILUZ	0,00	0,00	234,82	234,82	0,00	0,00
2711274	MCD - Comunicação Digital, Lda.	0,00	0,00	215,25	215,25	0,00	0,00
2711275	AVlaser	0,00	0,00	1.328,40	1.328,40	0,00	0,00
2711276	SOBEBER	0,00	0,00	590,40	590,40	0,00	0,00
272	Devedores/Credores p/Acréscimo	0,00	0,00	16.735,11	63.458,43	0,50	46.723,82
2722	Devedores/Credores p/Acréscimo	0,00	0,00	16.735,11	63.458,43	0,50	46.723,82
27221	Devedores/Credores p/Acréscimo	0,00	0,00	16.735,11	51.034,61	0,50	34.300,00
272211	Remunerações a Liquidar - Norte Vida	0,00	0,00	0,00	34.300,00	0,00	34.300,00
272212	Remunerações a liquidar - Escola	0,00	0,00	16.734,61	16.734,61	0,00	0,00
272219	Outros acréscimos de custos	0,00	0,00	0,50	0,00	0,50	0,00
27222	Remunerações a liquidar	0,00	0,00	0,00	12.423,82	0,00	12.423,82
272222	Remunerações a liquidar	0,00	0,00	0,00	12.097,38	0,00	12.097,38
272229	Outros acréscimos de custos	0,00	0,00	0,00	326,44	0,00	326,44
275	Subsídios à Exploração	0,00	0,00	1.610.055,04	1.507.692,18	102.362,86	0,00
2751	Subsídios à Exploração - Segurança Social	0,00	0,00	593.521,88	593.521,88	0,00	0,00
27511	SEGURANCA SOCIAL E.RUA - OCIDENTAL	0,00	0,00	80.966,31	80.966,31	0,00	0,00
27512	SEGURANÇA SOCIAL AREA DE DIA DE ALDOAR	0,00	0,00	74.022,55	74.022,55	0,00	0,00
27513	SEGURANÇA SOCIAL E. RUA - ORIENTAL	0,00	0,00	87.190,73	87.190,73	0,00	0,00
27514	SEGURANÇA SOCIAL CATEVI	0,00	0,00	205.815,86	205.815,86	0,00	0,00
27515	SEGURANÇA SOCIAL CANTINA SOCIAL	0,00	0,00	110.481,00	110.481,00	0,00	0,00
27516	SEGURANÇA SOCIAL - S.A.A.S.	0,00	0,00	35.045,43	35.045,43	0,00	0,00
2752	Subsídios à Exploração	0,00	0,00	713.250,44	633.387,58	79.862,86	0,00
27521	SEGURANÇA SOCIAL	0,00	0,00	67.415,87	67.415,87	0,00	0,00
27523	MINISTERIO EDUCAÇÃO E CIÊNCIA	0,00	0,00	190.115,94	180.597,86	9.518,08	0,00
27524	I.E.F.P - NORTE VIDA	0,00	0,00	3.350,59	3.350,59	0,00	0,00
27529	AUTOMATICA	0,00	0,00	452.368,04	382.023,26	70.344,78	0,00
275291	FUNDO SOCIAL EUROPEU	0,00	0,00	435.959,04	382.023,26	53.935,78	0,00
275299	OUTROS	0,00	0,00	16.409,00	0,00	16.409,00	0,00
2753	AUTARQUIAS	0,00	0,00	20.816,17	20.816,17	0,00	0,00
2755	SICAD	0,00	0,00	262.625,00	240.125,00	22.500,00	0,00
2759	OUTRAS ENTIDADES	0,00	0,00	19.841,55	19.841,55	0,00	0,00
27599	OUTROS	0,00	0,00	19.841,55	19.841,55	0,00	0,00
278	Outros Devedores e Credores	0,00	0,00	194.473,31	194.527,78	0,00	54,47
2783	Devedores e Credores Diversos	0,00	0,00	192.974,33	192.974,33	0,00	0,00
27839	Devedores e Credores Diversos	0,00	0,00	192.974,33	192.974,33	0,00	0,00
278391	Outros Devedores e Credores Norte - Vida	0,00	0,00	82.490,62	82.490,62	0,00	0,00
278392	Outros Devedores e Credores - Escola	0,00	0,00	110.483,71	110.483,71	0,00	0,00
2788	Sindicatos	0,00	0,00	1.498,98	1.553,45	0,00	54,47
27881	Sindicatos [263] - Norte Vida	0,00	0,00	1.193,49	1.193,49	0,00	0,00
27882	Sindicatos [263] - Escola Psicossocial	0,00	0,00	305,49	359,96	0,00	54,47

## Balancete Analítico

## Apuramento

Norte Vida - E.P.T.P.P. (Consolidada)

Contas : 11 a 89

502716177

Exercício de 2023

Taxo. Conta	Nome	Período		Acumulado		Saldo Devedor	Saldo Credor
		Débito	Crédito	Débito	Crédito		
28	Diferimentos	0,00	0,00	69.718,09	0,00	69.718,09	0,00
282	Rendimentos a reconhecer	0,00	0,00	69.718,09	0,00	69.718,09	0,00
2822	AUTOMÁTICA	0,00	0,00	69.718,09	0,00	69.718,09	0,00
28229	Outros proventos diferidos	0,00	0,00	69.718,09	0,00	69.718,09	0,00
<b>Total da Classe</b>		<b>0,00</b>	<b>0,00</b>	<b>3.595.564,63</b>	<b>3.426.839,19</b>	<b>245.043,11</b>	<b>76.317,67</b>
<b>Inventários</b>							
31	Compras	0,00	0,00	87.885,70	87.885,70	0,00	0,00
312	Matérias-primas, subsidiárias e de consumo	0,00	0,00	87.885,70	87.885,70	0,00	0,00
3121	Matérias primas	0,00	0,00	84.387,63	84.387,63	0,00	0,00
31211	Gêneros Alimentares	0,00	0,00	71.940,17	71.940,17	0,00	0,00
312111	Gêneros Alimentares	0,00	0,00	71.855,17	71.855,17	0,00	0,00
312112	GENEROS ALIMENTARES	0,00	0,00	85,00	85,00	0,00	0,00
31212	Gêneros Alimentares- C/ Taxa IVA	0,00	0,00	12.447,46	12.447,46	0,00	0,00
312121	GENEROS ALIMENTARES IVA A RECUPERAR - 6%	0,00	0,00	8.386,01	8.386,01	0,00	0,00
312122	GENEROS ALIMENTARES IVA A RECUPERAR - 13%	0,00	0,00	7,04	7,04	0,00	0,00
312123	GENEROS ALIMENTARES IVA A RECUPERAR - 23%	0,00	0,00	4.054,41	4.054,41	0,00	0,00
3122	Subsidiários e consumo	0,00	0,00	3.498,07	3.498,07	0,00	0,00
31221	Subsidiárias e consumo	0,00	0,00	3.400,98	3.400,98	0,00	0,00
312211	Material Clínico - Norte Vida	0,00	0,00	698,32	698,32	0,00	0,00
312212	Material Hoteleiro - Norte Vida	0,00	0,00	216,92	216,92	0,00	0,00
312213	Medicamentos - Norte Vida	0,00	0,00	2.485,74	2.485,74	0,00	0,00
31222	Subsidiárias e consumo	0,00	0,00	97,09	97,09	0,00	0,00
312221	Material Clínico - Escola Psicossocial	0,00	0,00	93,30	93,30	0,00	0,00
312222	MATERIAL HOTELEIRO	0,00	0,00	3,79	3,79	0,00	0,00
33	Matérias-primas, subsidiárias e de consumo	0,00	0,00	331,32	165,66	165,66	0,00
331	Matérias-primas	0,00	0,00	331,32	165,66	165,66	0,00
3311	Gêneros alimentares	0,00	0,00	331,32	165,66	165,66	0,00
<b>Total da Classe</b>		<b>0,00</b>	<b>0,00</b>	<b>88.217,02</b>	<b>88.051,36</b>	<b>165,66</b>	<b>0,00</b>
<b>Investimentos</b>							
43	Activos fixos tangíveis	0,00	0,00	691.750,49	537.416,35	691.750,49	537.416,35
431	Terrenos e recursos naturais	0,00	0,00	2.537,99	0,00	2.537,99	0,00
4312	Terrenos e recursos naturais	0,00	0,00	2.537,99	0,00	2.537,99	0,00
43129	Outros	0,00	0,00	2.537,99	0,00	2.537,99	0,00
432	Edifícios e outras construções	0,00	0,00	372.663,16	0,00	372.663,16	0,00
4321	Edifícios - Norte Vida	0,00	0,00	351.286,99	0,00	351.286,99	0,00
43211	Edifícios - Norte Vida	0,00	0,00	351.286,99	0,00	351.286,99	0,00
432111	EDIFICIOS MEILAO	0,00	0,00	261.875,08	0,00	261.875,08	0,00
432112	NORTE VIDA - SEDE	0,00	0,00	19.951,90	0,00	19.951,90	0,00
432113	EDIFICIOS PRE-FABRICADO	0,00	0,00	69.460,01	0,00	69.460,01	0,00
4322	Edifícios - Escola Psicossocial	0,00	0,00	21.376,17	0,00	21.376,17	0,00
43221	EDIFICIOS - Escola Psicossocial	0,00	0,00	9.937,17	0,00	9.937,17	0,00
43229	OUTROS	0,00	0,00	11.439,00	0,00	11.439,00	0,00
433	Equipamento Básico	0,00	0,00	54.477,23	0,00	54.477,23	0,00
4331	Equipamento Básico - Norte Vida	0,00	0,00	30.258,23	0,00	30.258,23	0,00
43311	EQUIPAMENTO DE ALOJAMENTO DE UTENTES	0,00	0,00	875,40	0,00	875,40	0,00
43313	EQUIPAMENTO DIDACTICO	0,00	0,00	213,80	0,00	213,80	0,00
43314	EQUIP. DE LABORATÓRIO E DE FARMACIA	0,00	0,00	78,14	0,00	78,14	0,00
43317	EQUIPAMENTO SERRALHARIA	0,00	0,00	79,99	0,00	79,99	0,00
43318	EQUIPAMENTO CARPINTARIA	0,00	0,00	390,31	0,00	390,31	0,00
43319	OUTRO	0,00	0,00	28.620,59	0,00	28.620,59	0,00
4332	Equipamento Básico - Escola Psicossocial	0,00	0,00	24.219,00	0,00	24.219,00	0,00
43323	EQUIPAMENTO DIDACTICO	0,00	0,00	1.059,44	0,00	1.059,44	0,00
43324	EQUIP. DE LABORATÓRIO E DE FARMACIA	0,00	0,00	13.672,37	0,00	13.672,37	0,00
43325	EQUIPAMENTO DE PECUARIA	0,00	0,00	259,37	0,00	259,37	0,00
43326	MAQUINAS MOTORAS E OPERADORAS	0,00	0,00	127,81	0,00	127,81	0,00
43327	EQUIPAMENTO SERRALHARIA	0,00	0,00	236,16	0,00	236,16	0,00
43329	OUTRO	0,00	0,00	8.863,85	0,00	8.863,85	0,00
434	Equipamento de transporte	0,00	0,00	111.971,57	0,00	111.971,57	0,00
4341	Equipamento de transporte - Norte Vida	0,00	0,00	111.971,57	0,00	111.971,57	0,00
43411	VEICULOS LIGEIRO	0,00	0,00	111.971,57	0,00	111.971,57	0,00
435	Equipamento administrativo	0,00	0,00	150.100,54	0,00	150.100,54	0,00

Taxo. Conta	Nome	Período		Acumulado		Saldo Devedor	Saldo Credor
		Débito	Crédito	Débito	Crédito		
4351	Equipamento administrativo - Norte Vida	0,00	0,00	57.200,58	0,00	57.200,58	0,00
43511	MOBILIARIO E UTENSÍLIOS ADMINISTRATIVOS	0,00	0,00	25.795,27	0,00	25.795,27	0,00
43512	MAQUINAS DE ESCRITORIO	0,00	0,00	735,70	0,00	735,70	0,00
43513	MOBILIARIO E EQUIPAM. SOCIAL	0,00	0,00	8.036,11	0,00	8.036,11	0,00
43514	EQUIPAMENTO INFORMÁTICO	0,00	0,00	18.852,76	0,00	18.852,76	0,00
43515	EQUIPAMENTO DIVERSO	0,00	0,00	3.527,65	0,00	3.527,65	0,00
43519	OUTROS	0,00	0,00	253,09	0,00	253,09	0,00
4352	Equipamento administrativo - Escola Psicossocial	0,00	0,00	92.899,96	0,00	92.899,96	0,00
43521	MOBILIARIO E UTENSÍLIOS ADMINISTRATIVOS	0,00	0,00	17.809,70	0,00	17.809,70	0,00
43522	MAQUINAS DE ESCRITORIO	0,00	0,00	895,46	0,00	895,46	0,00
43523	MOBILIARIO E EQUIPAM. SOCIAL	0,00	0,00	12.438,40	0,00	12.438,40	0,00
43524	EQUIPAMENTO INFORMÁTICO	0,00	0,00	60.090,81	0,00	60.090,81	0,00
43525	EQUIPAMENTO DIVERSO	0,00	0,00	252,25	0,00	252,25	0,00
43529	OUTROS	0,00	0,00	1.413,34	0,00	1.413,34	0,00
438	Depreciações acumuladas	0,00	0,00	0,00	537.416,35	0,00	537.416,35
4381	AUTOMÁTICA	0,00	0,00	0,00	634,50	0,00	634,50
43812	AUTOMÁTICA	0,00	0,00	0,00	634,50	0,00	634,50
438129	OUTROS	0,00	0,00	0,00	634,50	0,00	634,50
4382	Depreciações acumuladas	0,00	0,00	0,00	231.717,30	0,00	231.717,30
43821	Depreciações acumuladas - Norte Vida	0,00	0,00	0,00	223.621,52	0,00	223.621,52
438211	EDIFÍCIOS	0,00	0,00	0,00	181.054,73	0,00	181.054,73
438219	OUTROS	0,00	0,00	0,00	42.566,79	0,00	42.566,79
43822	Depreciações acumuladas - Escola Psicossocial	0,00	0,00	0,00	8.095,78	0,00	8.095,78
438221	EDIFÍCIOS	0,00	0,00	0,00	4.346,83	0,00	4.346,83
438229	OUTROS	0,00	0,00	0,00	3.748,95	0,00	3.748,95
4383	Equipamento básico	0,00	0,00	0,00	53.077,46	0,00	53.077,46
43831	Equipamento básico - Norte Vida	0,00	0,00	0,00	30.076,11	0,00	30.076,11
438311	EQUIPAMENTO DE ALOJAMENTO DE UTENTES	0,00	0,00	0,00	875,40	0,00	875,40
438313	EQUIPAMENTO DIDACTICO	0,00	0,00	0,00	213,80	0,00	213,80
438314	EQUIP.LABORATORIO E DE FARMACIA	0,00	0,00	0,00	78,14	0,00	78,14
438317	EQUIPAMENTO SERRALHARIA	0,00	0,00	0,00	79,99	0,00	79,99
438318	EQUIPAMENTO CARPINTARIA	0,00	0,00	0,00	390,31	0,00	390,31
438319	OUTRO	0,00	0,00	0,00	28.438,47	0,00	28.438,47
43832	Equipamento básico - Escola Psicossocial	0,00	0,00	0,00	23.001,35	0,00	23.001,35
438323	EQUIPAMENTO DIDACTICO	0,00	0,00	0,00	764,72	0,00	764,72
438324	EQUIP.LABORATORIO E DE FARMACIA	0,00	0,00	0,00	13.672,36	0,00	13.672,36
438325	EQUIPAMENTO DE PECUARIA	0,00	0,00	0,00	259,37	0,00	259,37
438326	MAQ.MOTORAS E OPERADORAS	0,00	0,00	0,00	127,81	0,00	127,81
438327	EQUIPAMENTO SERRALHARIA	0,00	0,00	0,00	236,16	0,00	236,16
438328	EQUIPAMENTO CARPINTARIA	0,00	0,00	0,00	150,30	0,00	150,30
438329	OUTRO	0,00	0,00	0,00	7.790,63	0,00	7.790,63
4384	Equipamento de transporte	0,00	0,00	0,00	111.971,58	0,00	111.971,58
43841	Equipamento de transporte	0,00	0,00	0,00	111.971,58	0,00	111.971,58
438411	VEICULOS LIGEIOS	0,00	0,00	0,00	111.971,58	0,00	111.971,58
4386	Equipamento administrativo	0,00	0,00	0,00	140.015,51	0,00	140.015,51
43861	Equipamento administrativo - Norte Vida	0,00	0,00	0,00	55.803,63	0,00	55.803,63
438611	MOBILIÁRIO E UTENSÍLIOS ADMINISTRATIVOS	0,00	0,00	0,00	25.190,91	0,00	25.190,91
438612	MAQUINAS DE ESCRITORIO	0,00	0,00	0,00	735,70	0,00	735,70
438613	MOBILIARIO E EQUIPAMENTO SOCIAL	0,00	0,00	0,00	7.858,88	0,00	7.858,88
438614	EQUIPAMENTO INFORMÁTICO	0,00	0,00	0,00	18.688,56	0,00	18.688,56
438615	EQUIPAMENTO DIVERSO	0,00	0,00	0,00	3.076,49	0,00	3.076,49
438619	OUTROS	0,00	0,00	0,00	253,09	0,00	253,09
43862	Equipamento administrativo - Escola Psicossocial	0,00	0,00	0,00	84.211,88	0,00	84.211,88
438621	MOBILIARIO E UTENSÍLIOS ADMINISTRATIVOS	0,00	0,00	0,00	16.216,19	0,00	16.216,19
438622	MAQUINAS DE ESCRITORIO	0,00	0,00	0,00	895,46	0,00	895,46
438623	MOBILIARIO E EQUIPAMENTO SOCIAL	0,00	0,00	0,00	10.800,86	0,00	10.800,86
438624	EQUIPAMENTO INFORMÁTICO	0,00	0,00	0,00	55.304,79	0,00	55.304,79
438625	EQUIPAMENTO DIVERSO	0,00	0,00	0,00	35,86	0,00	35,86
438629	OUTROS	0,00	0,00	0,00	958,72	0,00	958,72
44	Activos intangíveis	0,00	0,00	32,42	32,42	32,42	32,42
441	Goodwill	0,00	0,00	32,42	0,00	32,42	0,00
448	Amortizações acumuladas	0,00	0,00	0,00	32,42	0,00	32,42
4481	DESPESAS DE INSTALAÇÃO	0,00	0,00	0,00	32,42	0,00	32,42



Taxo. Conta	Nome	Período		Acumulado		Saldo Devedor	Saldo Credor
		Débito	Crédito	Débito	Crédito		
	Total da Classe	0,00	0,00	691.782,91	537.448,77	691.782,91	537.448,77
<b>Capital, reservas e resultados transitados</b>							
55	Reservas	0,00	0,00	0,00	46.828,47	0,00	46.828,47
552	Outras Reservas	0,00	0,00	0,00	46.828,47	0,00	46.828,47
5521	Reservas Estatutárias	0,00	0,00	0,00	46.828,47	0,00	46.828,47
55211	Reservas Estatutárias [572] - Norte Vida	0,00	0,00	0,00	40.972,58	0,00	40.972,58
552112	EMPRESAS PRIVADAS	0,00	0,00	0,00	40.972,58	0,00	40.972,58
55212	Reservas Estatutárias [572] - Escola Psicossocial	0,00	0,00	0,00	5.855,89	0,00	5.855,89
552121	EMPRESAS PUBLICAS	0,00	0,00	0,00	5.855,89	0,00	5.855,89
56	Resultados transitados	0,00	0,00	0,00	947.249,37	0,00	947.249,37
561	Resultados transitados	0,00	0,00	0,00	252.172,11	0,00	252.172,11
562	Resultados transitados	0,00	0,00	0,00	695.077,26	0,00	695.077,26
	Total da Classe	0,00	0,00	0,00	994.077,84	0,00	994.077,84
<b>Gastos</b>							
61	Custos das mercadorias vendidas e das matérias cor	0,00	87.640,81	87.989,06	87.989,06	0,00	0,00
612	Matérias-primas, subsidiários e de consumo	0,00	87.640,81	87.989,06	87.989,06	0,00	0,00
6121	Matérias primas	0,00	84.239,83	84.490,99	84.490,99	0,00	0,00
61211	Matérias primas	0,00	84.239,83	84.490,99	84.490,99	0,00	0,00
612111	Gêneros Alimentares	0,00	84.239,83	84.405,99	84.405,99	0,00	0,00
612112	AUTOMATICA	0,00	0,00	85,00	85,00	0,00	0,00
6121121	GENEROS ALIMENTARES	0,00	0,00	85,00	85,00	0,00	0,00
6122	Subsidiárias e Consumo	0,00	3.400,98	3.498,07	3.498,07	0,00	0,00
61221	Subsidiárias e Consumo - Norte Vida	0,00	3.400,98	3.400,98	3.400,98	0,00	0,00
612211	Material Clínico	0,00	698,32	698,32	698,32	0,00	0,00
612212	Material Hoteleiro	0,00	216,92	216,92	216,92	0,00	0,00
612213	Medicamentos	0,00	2.485,74	2.485,74	2.485,74	0,00	0,00
61222	Subsidiárias e Consumo - Escola Psicossocial	0,00	0,00	97,09	97,09	0,00	0,00
612221	Material Clínico	0,00	0,00	93,30	93,30	0,00	0,00
612222	MATERIAL HOTELEIRO	0,00	0,00	3,79	3,79	0,00	0,00
62	Fornecimentos e serviços externos	0,00	243.885,68	518.589,68	518.589,68	0,00	0,00
622	Serviços Especializados	0,00	192.016,45	415.455,18	415.455,18	0,00	0,00
6221	Trabalhos especializados - Norte Vida	0,00	186.254,80	186.362,80	186.362,80	0,00	0,00
62211	Trabalhos Especializados Alimentação	0,00	80.726,63	80.726,63	80.726,63	0,00	0,00
62212	Trabalhos especializados de informática	0,00	325,39	325,39	325,39	0,00	0,00
62213	Trabalhos especializados tratamento roupa	0,00	8.815,12	8.815,12	8.815,12	0,00	0,00
62214	Trabalhos Esp.- Conservação e reparação viaturas	0,00	3.514,22	3.514,22	3.514,22	0,00	0,00
62216	Trab.Espec. - Medicina Trabalho e Serviços Clínicos	0,00	6.153,32	6.153,32	6.153,32	0,00	0,00
62218	INSPEÇÃO DE EQUIPAMENTOS	0,00	504,93	504,93	504,93	0,00	0,00
62219	Outros Trabalhos Especializados	0,00	1.070,90	1.070,90	1.070,90	0,00	0,00
622110	Trabalhos Especializados Serviços de Advocacia	0,00	6.088,50	6.088,50	6.088,50	0,00	0,00
622113	Vigilância e segurança	0,00	2.241,48	2.241,48	2.241,48	0,00	0,00
622114	Honorários	0,00	76.814,31	76.922,31	76.922,31	0,00	0,00
6222	Trabalhos especializados - Escola Psicossocial	0,00	0,00	223.318,76	223.318,76	0,00	0,00
62221	Trabalhos especializados	0,00	0,00	10.140,69	10.140,69	0,00	0,00
62222	Publicidade e propaganda	0,00	0,00	2.656,66	2.656,66	0,00	0,00
62223	Vigilância e segurança	0,00	0,00	511,68	511,68	0,00	0,00
62224	Honorários	0,00	0,00	112.971,32	112.971,32	0,00	0,00
62226	Trab. Especializados - Conservação e reparação	0,00	0,00	1.349,36	1.349,36	0,00	0,00
622262	Conservação e reparação	0,00	0,00	1.349,36	1.349,36	0,00	0,00
62227	Encargos com Formandos	0,00	0,00	94.643,19	94.643,19	0,00	0,00
622271	Formandos - Alimentação	0,00	0,00	83.258,24	83.258,24	0,00	0,00
622274	Formandos - Bolsas de Profissionalização	0,00	0,00	6.739,45	6.739,45	0,00	0,00
622275	Formandos - Bolsa Material Escolar	0,00	0,00	4.645,50	4.645,50	0,00	0,00
62228	Trabalhos Especializados - Jardinagem, Poda de Árv	0,00	0,00	1.045,86	1.045,86	0,00	0,00
6226	Conservação e Reparação	0,00	5.761,65	5.773,62	5.773,62	0,00	0,00
62261	Conservação e Reparação	0,00	5.761,65	5.773,62	5.773,62	0,00	0,00
622611	Conservação e reparação - Norte Vida	0,00	4.752,84	4.764,81	4.764,81	0,00	0,00
622612	Conservação e Reparação - Escola Psicossocial	0,00	156,47	156,47	156,47	0,00	0,00
622613	CONSERVAÇÃO E REPARAÇÃO DE EQUIPAMENTO	0,00	852,34	852,34	852,34	0,00	0,00
623	Materiais	0,00	5.159,50	8.555,57	8.555,57	0,00	0,00
6231	Materiais	0,00	5.159,50	5.184,10	5.184,10	0,00	0,00

Taxo. Conta	Nome	Período		Acumulado		Saldo Devedor	Saldo Credor
		Débito	Crédito	Débito	Crédito		
62311	Ferramentas e utensílios de desgaste rápido	0,00	235,33	235,33	235,33	0,00	0,00
62313	Material de escritório	0,00	1.945,28	1.949,89	1.949,89	0,00	0,00
62317	Vestuário e Calçado	0,00	838,20	838,20	838,20	0,00	0,00
62318	Didático	0,00	2.140,69	2.160,68	2.160,68	0,00	0,00
6232	Materiais	0,00	0,00	3.371,47	3.371,47	0,00	0,00
62321	Ferramentas e utensílios de desgaste rápido	0,00	0,00	199,99	199,99	0,00	0,00
62322	Livros e documentação técnica	0,00	0,00	10,90	10,90	0,00	0,00
62323	Material de escritório	0,00	0,00	635,05	635,05	0,00	0,00
62324	Material Didático	0,00	0,00	1.778,81	1.778,81	0,00	0,00
62328	Outros	0,00	0,00	746,72	746,72	0,00	0,00
624	Energia e Fluidos	0,00	21.184,03	25.302,16	25.302,16	0,00	0,00
6241	Energia e Fluidos	0,00	21.184,03	21.443,42	21.443,42	0,00	0,00
62411	Electricidade	0,00	5.032,33	5.291,72	5.291,72	0,00	0,00
62412	Combustíveis	0,00	5.260,62	5.260,62	5.260,62	0,00	0,00
62413	Água	0,00	6.001,58	6.001,58	6.001,58	0,00	0,00
62414	Outros Fluidos - Gás	0,00	4.889,50	4.889,50	4.889,50	0,00	0,00
6242	Energia e Fluidos	0,00	0,00	3.858,74	3.858,74	0,00	0,00
62421	Electricidade	0,00	0,00	1.774,26	1.774,26	0,00	0,00
62422	Combustíveis	0,00	0,00	100,99	100,99	0,00	0,00
62423	Água	0,00	0,00	1.596,72	1.596,72	0,00	0,00
62428	Outros	0,00	0,00	386,77	386,77	0,00	0,00
625	Deslocações, estadas e transportes	0,00	949,00	14.801,45	14.801,45	0,00	0,00
6251	Deslocações e estadas	0,00	949,00	949,00	949,00	0,00	0,00
62511	Deslocações e estadas	0,00	949,00	949,00	949,00	0,00	0,00
625111	Pessoal	0,00	357,50	357,50	357,50	0,00	0,00
625112	Utentes	0,00	591,50	591,50	591,50	0,00	0,00
6252	Deslocações e estadas	0,00	0,00	13.852,45	13.852,45	0,00	0,00
62521	Deslocações e estadas	0,00	0,00	13.852,45	13.852,45	0,00	0,00
625211	Pessoal	0,00	0,00	231,75	231,75	0,00	0,00
625212	Utentes	0,00	0,00	13.620,70	13.620,70	0,00	0,00
626	Serviços diversos	0,00	24.576,70	54.475,32	54.475,32	0,00	0,00
6261	Serviços diversos	0,00	24.576,70	24.803,55	24.803,55	0,00	0,00
62611	Rendas e alugueres	0,00	2.003,31	2.003,31	2.003,31	0,00	0,00
62612	Comunicação	0,00	3.496,88	3.723,73	3.723,73	0,00	0,00
62613	Seguros	0,00	2.788,05	2.788,05	2.788,05	0,00	0,00
62617	Limpeza, higiene e conforto	0,00	13.630,15	13.630,15	13.630,15	0,00	0,00
62618	Outros serviços	0,00	2.658,31	2.658,31	2.658,31	0,00	0,00
6262	Serviços diversos	0,00	0,00	29.671,77	29.671,77	0,00	0,00
62621	Rendas e alugueres	0,00	0,00	22.873,99	22.873,99	0,00	0,00
62622	Comunicação	0,00	0,00	2.829,33	2.829,33	0,00	0,00
62623	Seguros	0,00	0,00	1.436,04	1.436,04	0,00	0,00
62627	Limpeza, higiene e conforto	0,00	0,00	2.206,31	2.206,31	0,00	0,00
62628	Outros serviços	0,00	0,00	326,10	326,10	0,00	0,00
63	Gastos com o pessoal	0,00	679.166,60	948.258,65	948.258,65	0,00	0,00
632	Remunerações do pessoal	0,00	551.019,67	766.544,79	766.544,79	0,00	0,00
6321	Remunerações do pessoal	0,00	496.048,52	700.864,84	700.864,84	0,00	0,00
63211	Remunerações do pessoal	0,00	496.048,52	499.148,52	499.148,52	0,00	0,00
632112	Quadros Superiores e Médios	0,00	223.431,78	223.431,78	223.431,78	0,00	0,00
632113	Profissionais Qualificados	0,00	87.095,31	87.095,31	87.095,31	0,00	0,00
632114	Profissionais Indiferenciados	0,00	108.566,59	108.566,59	108.566,59	0,00	0,00
632118	Subsídio de Férias e de Natal	0,00	76.954,84	80.054,84	80.054,84	0,00	0,00
63212	Remunerações do pessoal	0,00	0,00	201.716,32	201.716,32	0,00	0,00
632122	Remunerações de Pessoal Técnico Superior	0,00	0,00	122.614,27	122.614,27	0,00	0,00
632123	Remunerações do Pessoal Profissionais Qualificados	0,00	0,00	25.177,98	25.177,98	0,00	0,00
632124	Remunerações do Pessoal Profissionais Indiferenciados	0,00	0,00	21.145,67	21.145,67	0,00	0,00
632128	Subsídio de Férias e de Natal	0,00	0,00	32.778,40	32.778,40	0,00	0,00
6322	Remunerações adicionais	0,00	54.971,15	65.679,95	65.679,95	0,00	0,00
63221	Remunerações adicionais	0,00	54.971,15	54.971,15	54.971,15	0,00	0,00
632211	Subsídio de Alimentação	0,00	26.490,55	26.490,55	26.490,55	0,00	0,00
632217	Noites e Suplementos - Horas Extras	0,00	28.480,60	28.480,60	28.480,60	0,00	0,00
63222	Remunerações adicionais	0,00	0,00	10.708,80	10.708,80	0,00	0,00
632221	Remunerações Adicionais Subsídio de Alimentação	0,00	0,00	10.708,80	10.708,80	0,00	0,00
634	Indemnizações	0,00	0,00	2.782,80	2.782,80	0,00	0,00
6342	Indemnizações	0,00	0,00	2.782,80	2.782,80	0,00	0,00

Taxo. Conta	Nome	Período		Acumulado		Saldo Devedor	Saldo Credor
		Débito	Crédito	Débito	Crédito		
635	Encargos sobre remunerações	0,00	116.990,62	163.136,85	163.136,85	0,00	0,00
6351	Encargos sobre remunerações	0,00	116.990,62	116.990,62	116.990,62	0,00	0,00
63511	Segurança social	0,00	115.128,54	115.128,54	115.128,54	0,00	0,00
63513	Segurança Social - Fundo de compensação	0,00	1.862,08	1.862,08	1.862,08	0,00	0,00
6352	Encargos sobre remunerações	0,00	0,00	46.146,23	46.146,23	0,00	0,00
63521	Encargos - Segurança Social	0,00	0,00	35.381,71	35.381,71	0,00	0,00
63522	Encargos - Caixa Geral Aposentações	0,00	0,00	10.764,52	10.764,52	0,00	0,00
636	Seguros de acidentes no trabalho e doenças profissi	0,00	6.352,01	10.914,91	10.914,91	0,00	0,00
6361	Seguros de acidentes no trabalho e doenças profissi	0,00	6.352,01	6.891,99	6.891,99	0,00	0,00
6362	Seguros de acidentes no trabalho e doenças profissi	0,00	0,00	4.022,92	4.022,92	0,00	0,00
638	Outros gastos com pessoal	0,00	4.804,30	4.879,30	4.879,30	0,00	0,00
6381	Outros gastos com pessoal	0,00	4.804,30	4.804,30	4.804,30	0,00	0,00
63816	Bolsa - I.E.F.P.	0,00	4.804,30	4.804,30	4.804,30	0,00	0,00
6382	Outros gastos com pessoal	0,00	0,00	75,00	75,00	0,00	0,00
63825	Encontros / Formação	0,00	0,00	75,00	75,00	0,00	0,00
64	Gastos de depreciação e de amortização	0,00	14.387,39	22.057,10	22.057,10	0,00	0,00
642	Activos fixos tangíveis	0,00	14.387,39	22.057,10	22.057,10	0,00	0,00
6421	Terrenos e Recursos Naturais	0,00	1.065,18	1.382,43	1.382,43	0,00	0,00
64211	Terrenos e Recursos Naturais	0,00	1.065,18	1.065,18	1.065,18	0,00	0,00
642119	OUTROS	0,00	1.065,18	1.065,18	1.065,18	0,00	0,00
64212	Terrenos e Recursos Naturais	0,00	0,00	317,25	317,25	0,00	0,00
642129	Outros	0,00	0,00	317,25	317,25	0,00	0,00
6422	Edifícios e outras construções	0,00	12.019,54	14.032,26	14.032,26	0,00	0,00
64221	Edifícios e outras construções	0,00	12.019,54	12.019,54	12.019,54	0,00	0,00
642211	Edifícios	0,00	6.235,10	6.235,10	6.235,10	0,00	0,00
642219	OUTROS	0,00	5.784,44	5.784,44	5.784,44	0,00	0,00
64222	Edifícios e outras construções	0,00	0,00	2.012,72	2.012,72	0,00	0,00
642221	Edifícios	0,00	0,00	868,82	868,82	0,00	0,00
642229	Outros	0,00	0,00	1.143,90	1.143,90	0,00	0,00
6423	Equipamento básico	0,00	615,19	1.535,48	1.535,48	0,00	0,00
64231	Equipamento básico	0,00	615,19	615,19	615,19	0,00	0,00
642319	Outro	0,00	615,19	615,19	615,19	0,00	0,00
64232	Equipamento básico	0,00	0,00	920,29	920,29	0,00	0,00
642323	Equipamento didáctico	0,00	0,00	417,70	417,70	0,00	0,00
642329	Outro	0,00	0,00	502,59	502,59	0,00	0,00
6426	Equipamento Administrativo	0,00	687,48	5.106,93	5.106,93	0,00	0,00
64261	Equipamento Administrativo	0,00	687,48	687,48	687,48	0,00	0,00
642611	Mobiliário e utensílios administrativos	0,00	140,19	140,19	140,19	0,00	0,00
642613	MOBILIARIO E EQUIPAMENTO SOCIAL	0,00	165,90	165,90	165,90	0,00	0,00
642614	Equipamento informático	0,00	381,39	381,39	381,39	0,00	0,00
64262	Equipamento Administrativo	0,00	0,00	4.419,45	4.419,45	0,00	0,00
642621	Mobiliário e utensílios administrativos	0,00	0,00	398,14	398,14	0,00	0,00
642623	Mobiliário e equipamento social	0,00	0,00	440,94	440,94	0,00	0,00
642624	Equipamento informático	0,00	0,00	3.436,04	3.436,04	0,00	0,00
642625	EQUIPAMENTO DIVERSO	0,00	0,00	35,86	35,86	0,00	0,00
642629	Outros	0,00	0,00	108,47	108,47	0,00	0,00
68	Outros gastos e perdas	0,00	19.097,35	33.600,72	33.600,72	0,00	0,00
681	Impostos	0,00	2.243,72	16.680,66	16.680,66	0,00	0,00
6812	Impostos directos	0,00	1.713,72	16.026,11	16.026,11	0,00	0,00
68121	Impostos directos	0,00	1.713,72	1.713,72	1.713,72	0,00	0,00
681212	Imposto s/ valor acrescentado	0,00	1.647,72	1.647,72	1.647,72	0,00	0,00
681219	Outros impostos indirectos	0,00	66,00	66,00	66,00	0,00	0,00
68122	Impostos directos	0,00	0,00	14.312,39	14.312,39	0,00	0,00
681221	Imposto Municipal - Rampas	0,00	0,00	88,58	88,58	0,00	0,00
681222	Imposto s/ valor acrescentado	0,00	0,00	14.223,81	14.223,81	0,00	0,00
6813	Taxas	0,00	530,00	654,55	654,55	0,00	0,00
688	Outros	0,00	16.853,63	16.920,06	16.920,06	0,00	0,00
6881	Outros	0,00	16.853,63	16.853,63	16.853,63	0,00	0,00
68811	Correcções relativas a períodos anteriores	0,00	14.755,63	14.755,63	14.755,63	0,00	0,00
68813	Quotizações	0,00	2.098,00	2.098,00	2.098,00	0,00	0,00
688132	Quotizações	0,00	2.098,00	2.098,00	2.098,00	0,00	0,00
6882	AUTOMATICA	0,00	0,00	66,43	66,43	0,00	0,00
68821	Correcções relativas a períodos anteriores	0,00	0,00	66,43	66,43	0,00	0,00

Taxo. Conta	Nome	Período		Acumulado		Saldo Devedor	Saldo Credor
		Débito	Crédito	Débito	Crédito		
69	Gastos perdas de financiamento	0,00	172,82	250,88	250,88	0,00	0,00
691	Juros suportados / despesas bancárias	0,00	172,82	250,88	250,88	0,00	0,00
6911	Juros suportados / despesas bancárias	0,00	115,32	193,38	193,38	0,00	0,00
69111	Juros suportados / despesas bancárias	0,00	115,32	115,32	115,32	0,00	0,00
691111	Despesas bancários [6811]	0,00	115,32	115,32	115,32	0,00	0,00
69112	Juros suportados / despesas bancárias	0,00	0,00	78,06	78,06	0,00	0,00
691121	Despesas Bancárias (6811)	0,00	0,00	78,06	78,06	0,00	0,00
6918	Outros despesas bancárias	0,00	57,50	57,50	57,50	0,00	0,00
	<b>Total da Classe</b>	<b>0,00</b>	<b>1.044.350,65</b>	<b>1.610.746,09</b>	<b>1.610.746,09</b>	<b>0,00</b>	<b>0,00</b>
<b>Rendimentos</b>							
72	Prestações de serviços	181.528,99	0,00	183.588,99	183.588,99	0,00	0,00
721	Prestações de serviços	31.485,83	0,00	31.485,83	31.485,83	0,00	0,00
7212	Prestações de serviços	31.485,83	0,00	31.485,83	31.485,83	0,00	0,00
72122	Comunidade Terapêutica	31.485,83	0,00	31.485,83	31.485,83	0,00	0,00
722	Quotas	515,00	0,00	515,00	515,00	0,00	0,00
7221	Norte Vida - Quotizações e Jóias	515,00	0,00	515,00	515,00	0,00	0,00
723	Internamentos, consultas, urgências e enfermagem	149.528,16	0,00	151.588,16	151.588,16	0,00	0,00
75	Subsídios à exploração	873.241,67	0,00	1.428.600,65	1.428.600,65	0,00	0,00
751	Subsídios à exploração	835.688,64	0,00	1.072.500,67	1.072.500,67	0,00	0,00
7511	Subsídios do Estado e outros entes públicos	593.521,88	0,00	593.521,88	593.521,88	0,00	0,00
75111	CRSS Norte - Equipa de rua Porto Ocidental	80.966,31	0,00	80.966,31	80.966,31	0,00	0,00
75112	CRSS Norte - Área de dia de Aldoar	74.022,55	0,00	74.022,55	74.022,55	0,00	0,00
75113	CRSS Norte - Equipa de rua Porto Oriental	87.190,73	0,00	87.190,73	87.190,73	0,00	0,00
75114	CRSS Norte - CATEVI	205.815,86	0,00	205.815,86	205.815,86	0,00	0,00
75115	C.R.S.S. Norte - Cantina Social	110.481,00	0,00	110.481,00	110.481,00	0,00	0,00
75116	CRSS Norte - S.A.A.S.	35.045,43	0,00	35.045,43	35.045,43	0,00	0,00
7512	Subsídios do Estado e outros entes públicos	3.350,59	0,00	240.162,62	240.162,62	0,00	0,00
75121	Segurança Social	0,00	0,00	46.696,09	46.696,09	0,00	0,00
75122	I.E.F.P.	3.350,59	0,00	3.350,59	3.350,59	0,00	0,00
751222	I.E.F.P. - Norte Vida	3.350,59	0,00	3.350,59	3.350,59	0,00	0,00
75123	Ministério da Educação	0,00	0,00	190.115,94	190.115,94	0,00	0,00
7513	SICAD	218.000,00	0,00	218.000,00	218.000,00	0,00	0,00
7515	AUTARQUIAS	20.816,17	0,00	20.816,17	20.816,17	0,00	0,00
752	Fundo Social Europeu	0,00	0,00	318.546,95	318.546,95	0,00	0,00
7521	FUNDO SOCIAL EUROPEU - F.S.E.	0,00	0,00	318.546,95	318.546,95	0,00	0,00
753	AUTOMATICA	37.553,03	0,00	37.553,03	37.553,03	0,00	0,00
7531	AUTOMATICA	37.553,03	0,00	37.553,03	37.553,03	0,00	0,00
75312	Donativos - Espécie	37.553,03	0,00	37.553,03	37.553,03	0,00	0,00
78	Outros Rendimentos e Ganhos	7.410,71	0,00	10.422,07	10.422,07	0,00	0,00
781	Rendimentos suplementares	9,17	0,00	1.186,57	1.186,57	0,00	0,00
7816	Outros rendimentos suplementares	9,17	0,00	1.186,57	1.186,57	0,00	0,00
78162	Não especificadas inerentes ao valor acrescentado	9,17	0,00	1.186,57	1.186,57	0,00	0,00
781622	Venda de objectos inúteis	0,00	0,00	1.177,40	1.177,40	0,00	0,00
7816229	Venda de objectos inúteis	0,00	0,00	1.177,40	1.177,40	0,00	0,00
781629	Outros	9,17	0,00	9,17	9,17	0,00	0,00
784	AUTOMATICA	424,01	0,00	424,01	424,01	0,00	0,00
7841	AUTOMATICA	424,01	0,00	424,01	424,01	0,00	0,00
78411	Sinistros	424,01	0,00	424,01	424,01	0,00	0,00
788	Rendimentos e Ganhos - Outros	6.977,53	0,00	8.811,49	8.811,49	0,00	0,00
7881	Rendimentos e Ganhos - Outros	6.977,53	0,00	6.977,53	6.977,53	0,00	0,00
78811	Correcções relativas a períodos anteriores	4.000,00	0,00	4.000,00	4.000,00	0,00	0,00
78818	Outros	2.977,53	0,00	2.977,53	2.977,53	0,00	0,00
788182	Alheios ao valor acrescentado Fundo de Compensaç	2.004,12	0,00	2.004,12	2.004,12	0,00	0,00
788184	Outros não especificados [7988 ] - Donativos	350,00	0,00	350,00	350,00	0,00	0,00
788185	Consignação de I.R.S.	623,41	0,00	623,41	623,41	0,00	0,00
7882	AUTOMATICA	0,00	0,00	1.833,96	1.833,96	0,00	0,00
78828	AUTOMATICA	0,00	0,00	1.833,96	1.833,96	0,00	0,00
788284	Outros não especificados_Donativos [7988 ]	0,00	0,00	1.833,96	1.833,96	0,00	0,00
	<b>Total da Classe</b>	<b>1.062.181,37</b>	<b>0,00</b>	<b>1.622.611,71</b>	<b>1.622.611,71</b>	<b>0,00</b>	<b>0,00</b>
<b>Resultados</b>							

## Balancete Analítico

## Apuramento

Norte Vida - E.P.T.P.P. (Consolidada)

Contas : 11 a 89

502716177

Exercício de 2023

Taxo. Conta	Nome	Período		Acumulado		Saldo Devedor	Saldo Credor
		Débito	Crédito	Débito	Crédito		
81	Resultado líquido do período	1.062.181,37	1.080.012,09	1.642.907,02	1.662.013,12	0,00	19.106,10
811	Resultado antes de impostos	1.062.181,37	1.062.181,37	1.620.551,71	1.620.551,71	0,00	0,00
8111	Resultado antes de impostos - Norte Vida	1.062.181,37	1.062.181,37	1.062.181,37	1.062.181,37	0,00	0,00
8112	Resultado antes de impostos - Escola	0,00	0,00	558.370,34	558.370,34	0,00	0,00
818	Resultado líquido	0,00	17.830,72	22.355,31	41.461,41	0,00	19.106,10
8181	Resultado líquido - Norte Vida	0,00	17.830,72	1.126,26	18.956,98	0,00	17.830,72
8182	Resultado líquido - Escola Psicossocial	0,00	0,00	21.229,05	22.504,43	0,00	1.275,38
	Total da Classe	1.062.181,37	1.080.012,09	1.642.907,02	1.662.013,12	0,00	19.106,10
	Totais Balancete	2.124.362,74	2.124.362,74	12.116.398,91	12.116.398,91	1.626.950,38	1.626.950,38

**BALANÇO (SNC\_ME)****NORTE VIDA - E.P.T.P.P. (Consolidada)****N.C. 502716177**

Unidade monetária: Euro

PERÍODO: 31 DE DEZEMBRO DE 2023

RUBRICAS	D A T A S	
	2023	2022
<b>ATIVO</b>		
<b>Ativo não corrente</b>		
Ativos fixos tangíveis	154 334,14	171 116,78
Bens do património histórico e cultural	0,00	0,00
Ativos intangíveis	0,00	0,00
Investimentos financeiros	0,00	0,00
Créditos e outros ativos não correntes	0,00	0,00
	<b>154 334,14</b>	<b>171 116,78</b>
<b>Ativo corrente</b>		
Inventários	165,66	103,36
Clientes	71 533,12	76 740,55
Estado e outros entes públicos	1 428,54	3 558,46
Capital subscrito e não realizado	0,00	0,00
Diferimentos	69 718,09	0,00
Outros ativos correntes	102 363,36	269 350,51
Caixa e depósitos bancários	689 958,70	573 832,96
	935 167,47	923 585,84
<b>Total do ativo ...</b>	<b>1 089 501,61</b>	<b>1 094 702,62</b>
<b>CAPITAL PRÓPRIO E PASSIVO</b>		
<b>Capital Próprio</b>		
Fundos	0,00	0,00
Excedentes técnicos	0,00	0,00
Reservas	46 828,47	46 828,47
Resultados transitados	947 249,37	924 894,06
Excedentes de revalorização	0,00	0,00
Ajustamentos/outras variações nos fundos patrimoniais	0,00	0,00
	994 077,84	971 722,53
Resultado líquido do período	19 106,10	22 355,31
<b>Total do capital próprio ...</b>	<b>1 013 183,94</b>	<b>994 077,84</b>
<b>PASSIVO</b>		
<b>Passivo não corrente</b>		
Provisões	0,00	0,00
Provisões específicas	0,00	0,00
Financiamentos obtidos	0,00	0,00
Outras dívidas a pagar	0,00	0,00
<b>Total do passivo não corrente ...</b>	<b>0,00</b>	<b>0,00</b>
<b>Passivo corrente</b>		
Fornecedores	15 230,92	35 197,31
Estado e outros entes públicos	7 469,04	10 388,56
Fundadores/beneméritos/patrocinadores/doadores/associados/membros	0,00	0,00
Financiamentos obtidos	0,00	0,00
Diferimentos	0,00	0,00
Outros passivos correntes	53 617,71	55 038,91
<b>Total do passivo corrente ...</b>	<b>76 317,67</b>	<b>100 624,78</b>
<b>Total do passivo ...</b>	<b>76 317,67</b>	<b>100 624,78</b>
<b>Total do capital próprio e do passivo ...</b>	<b>1 089 501,61</b>	<b>1 094 702,62</b>

A Direção,

## Demonstração de Resultados (SNC\_ME)

### NORTE VIDA - E.P.T.P.P. (Consolidada)

N.C. 502716177

PERÍODO: 31 DE DEZEMBRO DE 2023

Unidade monetária: Euro

RUBRICAS	D A T A S	
	2023	2022
<b>Rendimentos e gastos</b>		
Vendas e serviços prestados	181 528,99	145 634,94
Subsídios, doações e legados à exploração	1 428 600,65	1 659 127,22
Variação nos inventários da produção	0,00	0,00
Trabalhos para a própria entidade	0,00	0,00
Custos das mercadorias vendidas e das matérias consumidas	-87 822,90	-161 962,79
Fornecimentos e serviços externos	-517 956,37	-551 377,95
Gastos com o pessoal	-939 757,64	-1 042 840,56
Ajustamentos de inventários (perdas/reversões)	0,00	0,00
Imparidades das dívidas a receber (perdas/reversões)	0,00	0,00
Provisões (aumentos/reduções)	0,00	0,00
Provisões específicas (aumentos/reduções)	0,00	0,00
Outras imparidades (perdas/reversões)	0,00	0,00
Aumentos/reduções do justo valor	0,00	0,00
Outros rendimentos	10 422,07	16 045,35
Outros gastos	-33 600,72	-20 890,27
<b>Resultado antes de depreciações, gastos de financiamento e impostos ...</b>	<b>41 414,08</b>	<b>43 735,94</b>
Gastos/reversões de depreciação e de amortização	-22 057,10	-21 116,00
<b>Resultado operacional, antes de gastos de financiamento e impostos ...</b>	<b>19 356,98</b>	<b>22 619,94</b>
Juros e rendimentos similares obtidos	0,00	0,00
Juros e gastos similares suportados	-250,88	-264,63
<b>Resultado antes de impostos ...</b>	<b>19 106,10</b>	<b>22 355,31</b>
Imposto sobre o rendimento do período	0,00	0,00
<b>Resultado líquido do período ...</b>	<b>19 106,10</b>	<b>22 355,31</b>

A Direção,

---



## Aprovação

Relatório de Atividades e Contas do ano de 2023 da Norte Vida – Associação para a Promoção da Saúde aprovados em Reunião de Direção realizada em 21/03/2024.

O Presidente da Direção



Agostinho Rodrigues

Relatório de Atividades e Contas do ano de 2023 da Norte Vida – Associação para a Promoção da Saúde aprovados em Assembleia Geral realizada em 28/03/2024.

O Presidente da Mesa da Assembleia Geral



Tiago Guedes Barbosa do Nascimento Neves